Въ книжномъ магазинѣ

Торговаго и издательскаго Т-ва „РАДУГА“.

СПБ., по Вознесенскому пр. 40. Телеф. 78—04.

ПРОДАЮТСЯ:

Всесильная жертва	1½	к.	Два слова о св. Библіи	6	к.
Вѣруешь ли ты въ Сына Божія?	1	„	Два старика	3	„
Даромъ	1	„	Дружескія бесѣды	3	„
Дивная тайна	2	„	Жало Осы	1	„
Для чего или кого вы живете?	3	„	Жизнь за жизнь	2	„
Живъ ли ты или мертвъ?	1	„	Званіе Христіанина	2	„
Жизнь во плоти	2	„	Застигнутые врасплохъ	3	„
Завтра	1	„	Исполняете ли вы волю Б.	2	„
Змѣй	3	„	Истинная радость	2	„
Ищите Царства Божія	½	„	Истин. и ложн. христіане	6	„
Избавленіе отъ грѣха	3	„	Іисусъ Назорей идетъ	1	„
Какъ чудно уповать на Господа	1½	„	Какъ относится Богъ	1	„
Купленъ	2	„	Канатъ милости	2	„
Любишь ли ты Христа?	1	„	Куда укрылась овечка?	2	„
Обѣтованная земля	1½	„	Любитъ лишь Одинъ	3	„
Оправданіе Христомъ	1½	„	Лучшій Другъ	1	„
Пасха наша—Христосъ	3	„	Миронычъ	1	„
Прими благодать	2	„	Миръ съ Богомъ	1	„
Путь жизни въ Богѣ	2	„	Ничего	1	„
Свободенъ ли ты?	1	„	О если бы	1	„
Смотри, какъ Онъ любилъ его!	1	„	Пастухъ и овцы	2	„
Христосъ прощаетъ—дѣйствительно	1½	„	Пойдешь?	2	„
Христіанинъ ли ты?	3	„	Примирился ли ты	2	„
			Прими благодать	2	„
Благословеніе	2	„	Путь спасенія	6	„
Бесѣда двухъ друзей	2½	„	Пшеница или Солома	3	„
Бѣдная Ирина	2	„	Приди къ Іисусу Христу	10	„
Взирай на Іисуса	3	„	Радостная вѣсть	2	„
Великій Врачъ	8	„	Рано и поздно	2	„
Возведенъ духомъ	2	„	Самый страшный вредъ	1	„
Воскресеніе мертвыхъ	8	„	Сегодня или никогда	3	„
Выгода отъ потери	2	„	Сердце даръ Богу	3	„
Голосъ времени	1	„	Современна ли Библія?	2	„
Грѣхъ не бездѣлица	2	„	Удивительная распродажа	1	„
Два богатства	2½	„	Ученье Слова Божія	4	„
Два властелина	1	„	Ученье о Крестѣ Христов	3	„
			Честности мало	1	„
			Что вы спите	1	„
			Типъ и его свѣтильникъ	50	„
			Мечтатели	40	„
			Первая страница Библіи	20	„

Готовятся къ печати много превосходныхъ брошюръ и книгъ выдающихся дѣятелей **на Нивѣ Божіей.**

Заказы исполняются на всѣ изданія Библейскаго Общества и другія Богословскія изданія.

Цѣна номера 25 коп.

ХРИСТІАНИНЪ

Іудеи требуютъ чудесъ и Еллины ищут мудрости, а мы проповѣдуемъ Христа распятаго.

I Кор. 1,22-23.

Въ главномъ — единство, во второстепенномъ — свобода, а во всемъ любовь.

Стойте въ одномъ духѣ, подвизаясь единодушно за вѣру Евангельскую.

Филип 1,27.

4-й годъ изданія. № 5. Май 1909 г

ПРИНИМАЕТСЯ ПОДПИСКА НА 1909 ГОДЪ

НА ЕЖЕМѢСЯЧНЫЙ ДУХОВНЫЙ ЖУРНАЛЪ

„ХРИСТІАНИНЪ“

Редакція журнала:

СПБ., Чернышевъ 12. Телефонъ 269—02.

„Христіанинъ“ началъ выходить 1-го января 1906 года. Истекшіе три года существованія журнала сопровождались необычайнымъ нравственнымъ успѣхомъ. Полученныя нами многочисленныя письма, только частью помѣщенныя въ „Журн.“ свидѣтельствуютъ о томъ, насколько журналъ отвѣчаетъ запросамъ душъ, неудовлетворенныхъ обыденною жизнью и ищущихъ Свѣта Божьяго. Не увлекаясь Эллинской мудростью, „Христіанинъ“ проповѣдуетъ Христа, а среди вѣрующихъ въ Евангеліе стремится укоренить мысль о единствѣ, о свободѣ и о любви.

Какъ и прежде, журналъ будетъ стремиться отражать безпристрастно всѣ теченія христіанской мысли и всѣ проявленія христіанской вѣры, какъ въ Россіи, такъ и за-границей, не касаясь партійныхъ различій отдѣльныхъ церквей. Его главная цѣль—помогать ищущимъ истину и служить средствомъ духовнаго общенія для всѣхъ любящихъ Господа, къ какой бы общинѣ они не принадлежали. Печалуясь печалью Россіи и радуясь ея радостями, лица, соединившіяся вокругъ журнала держатся того убѣжденія, что при всей желательности и необходимости самыхъ коренныхъ политическихъ и экономическихъ реформъ всестороннее возсозданіе и истинное обновленіе Россіи возможно только при условіи духовнаго возрожденія и самоусовершенствованія каждой отдѣльной личности. Это же въ свою очередь возможно только при посредствѣ широкаго распространенія **Евангельскаго ученія, свободно проповѣдуемаго и свободно воспринимаемаго, какъ краеугольный камень жизни, личности, семьи, школы, общества, церкви и государства.** Этотъ взглядъ будетъ проводиться въ настоящемъ изданіи съ неослабной послѣдовательностью.

ПРОГРАММА.

1. Оригинальныя и переводныя проповѣди и духовныя статьи.
2. Разсказы и повѣсти изъ жизни христіанъ.
3. Статьи, посвященныя защитѣ разныхъ положеній христіанской вѣры.
4. Изъясненіе или толкованіе книгъ Св. Писанія.
5. Духовныя стихотворенія и пѣсни съ нотами.
6. Статьи и поученія для дѣтей и юношества.
7. На нивѣ Божіей въ Россіи. Сообщенія о фактахъ духовной жизни, имѣвшихъ мѣсто въ Россіи.
8. На нивѣ Божіей за-границей. Сообщенія о разныхъ проявленіяхъ христіанской жизни за-границей.
9. Приложенія въ видѣ брошюръ, предназначенныхъ для раздачи.

Условія подписки.

	на годъ.	на полг.	на 1 мѣс.
Для С.-Петербурга съ доставкой . .	2 р. 80 к.	1 р. 50 к.	30 к.
Для всѣхъ частей Россійской Имперіи	3 „ 30 „	1 „ 80 „	40 „
За-границу	5 „ — „	3 „ — „	50 „

Полные комплекты журнала «**ХРИСТІАНИНЪ**» за 1906 г., 1907 г. и 1908 г. можно получать съ перес. по цѣнѣ 3 р., для Сибири и Манчжуріи 3 р. 50 к.

ПРОДАЮТСЯ СЛѢДУЮЩІЯ КНИГИ:

I. **«ГУСЛИ»**. Избр. стих. .	1 р. — к.	**Тѣ-же** съ нотами. . 2 р. 50 к.
II. **«Пѣсни Христіанина»**	— „ 30 „	**Тѣ-же** съ нотами. . 1 „ 75 „
III. **«ТИМПАНЫ»** (30 пѣсн.)	— „ 15 „	**Тѣ-же** съ нотами. . — „ 30 „
IV. **«КИМВАЛЫ»** (30 пѣсн.)	— „ 15 „	**Тѣ-же** съ нотами. . — „ 30 „
V. **«ЗАРЯ ЖИЗНИ»** (30 пѣсней для дѣтей).	— „ 15 „	**Тѣ-же** съ нотами. . — „ 15 „

№ 5. Май 1909 г.

„Христіанинъ“

Ежемѣсячное изданіе

для всѣхъ ищущихъ истину и любящихъ Господа.

Содержаніе: Стр.

Трубы Божіи, звучите! Дух. пѣсня. Слова И. С. Проханова . . . . . .
День суда. Р. Торрей 1
Духъ Божій дѣйствующій въ насъ 13
Проповѣдь о Крестѣ 21
Счастливые люди. Разсказъ Христины Рой 23
Толкованіе на кн. Откровеніе Іоанна. Блэквудъ . . . 29
Мой братъ (для юныхъ читателей) 35
Молитва дитяти . } (для юныхъ читателей) 38
11 копѣекъ . . . }
Бесѣды съ дѣтьми о Словѣ Божіемъ 39

Перепечатывать что-либо частью или цѣликомъ изъ этаго номера, изъ предыдущихъ и будущихъ номеровъ или изъ какихъ-либо приложеній безъ разрѣшенія редактора-издателя не разрѣшается.

С.-ПЕТЕРБУРГЪ.
Типографія „Т-ва Андерсона и Лойцянскаго“, Вознесенскій пр., 53
1909.

ТРУБЫ БОЖІИ, ЗВУЧИТЕ.

Затрубили трубами... и обрушилась стѣна. Іис. Нав. 6. 19.

Мужской хоръ.

Слова И. С. ПРОХАНОВА. J. NEANDER.

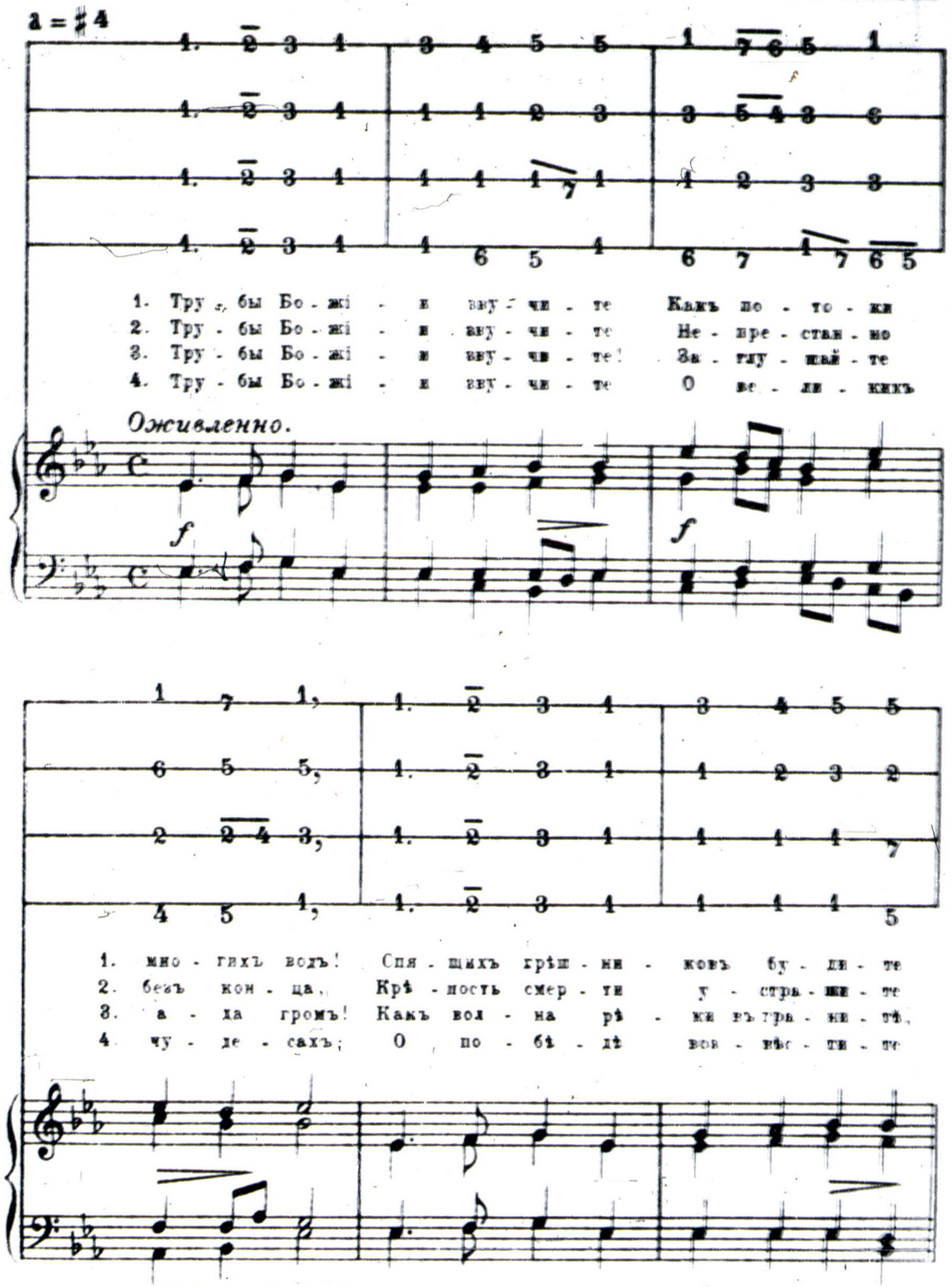

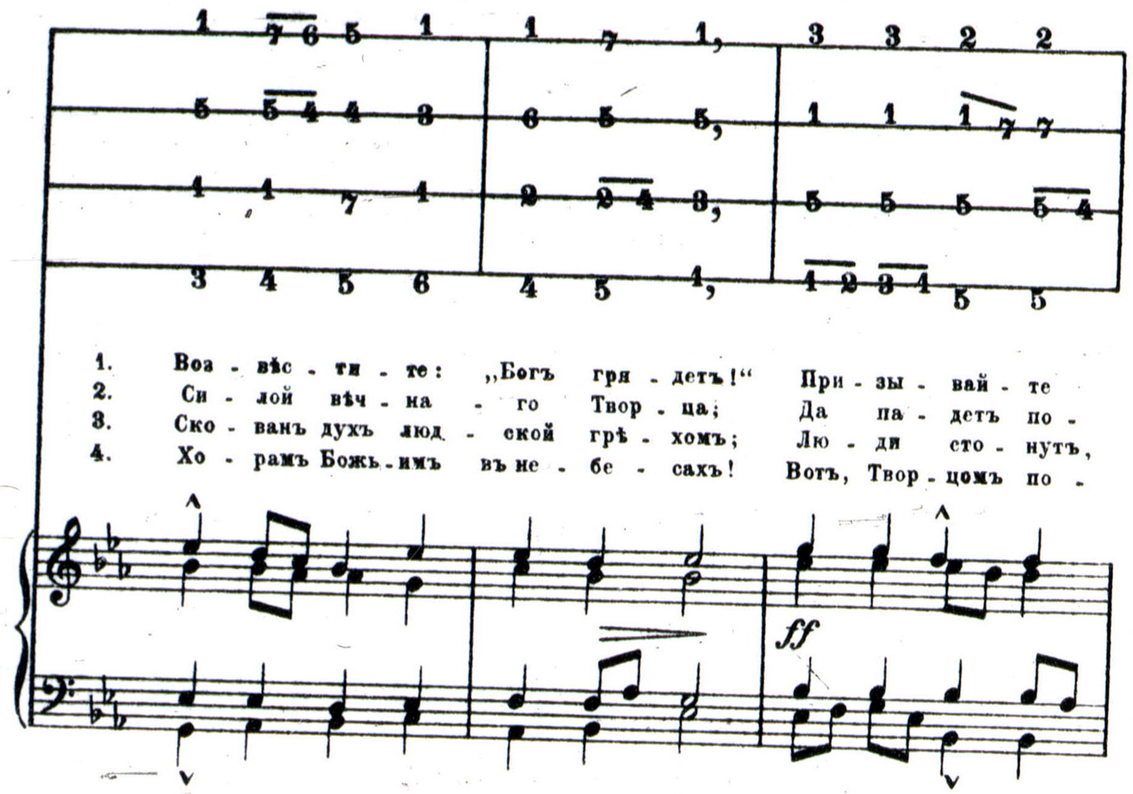

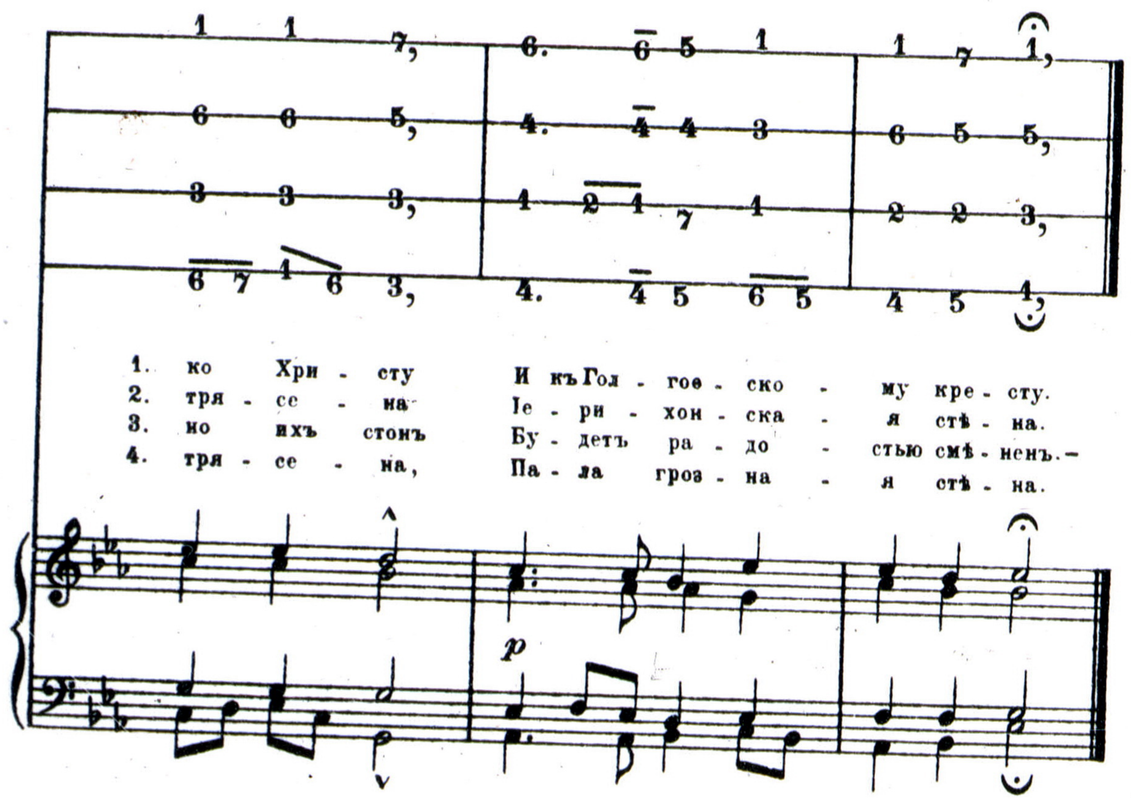

1600 Гравировка — печать Г. Шмидтъ. С.П.Б. 4 рота 20.

„День суда“.

Р. ТОРРЕЙ.

«Богъ нынѣ повелѣваетъ людямъ всѣмъ повсюду покаяться; ибо Онъ назначилъ день, въ который будетъ праведно судить вселенную посредствомъ предопредѣленнаго Имъ Мужа, подавъ удостовѣреніе всѣмъ, воскресивъ Его изъ мертвыхъ». Дѣян. Ап. 17. 30,31.

Будущее намъ не извѣстно и туманно, но два событія неминуемы, а именно:

Іисусъ Христосъ непремѣнно вернется взять къ Себѣ народъ Свой и вознаградить ихъ, каждаго соотвѣтственно дѣламъ, и во вторыхъ Іисусъ Христосъ непремѣнно опять придетъ судить міръ.

У меня часто спрашиваютъ: «Что выйдетъ изъ всѣхъ этихъ стачекъ, забастовокъ?» Отвѣчаю—не знаю. Спрашиваютъ. «Чѣмъ кончатся всѣ эти смуты, безпорядки»? Опять говорю — не знаю. — Но я могу сказать вамъ то, что вѣрно знаю то, что несравненно важнѣе всего другого.—Я знаю то, что настанетъ день, вернется Господь Іисусъ Христосъ и возьметъ къ Себѣ вѣрный Свой народъ, ожидающій Его; знаю тоже, что придетъ день суда для всего міра, и объ этомъ днѣ хочу бесѣдовать съ вами сегодня.

Вышеупомянутыя слова, взятыя изъ Дѣян. Ап. даютъ намъ нѣсколько важныхъ указаній относительно этаго событія. Такихъ указаній пять: во-первыхъ — неминуемость этого дня; во-вторыхъ — универсальность упомянутаго событія, т. е. оно коснется всѣхъ, безъ исключенія; въ третьемъ—на чемъ оно основано; въ четвертыхъ—кто будетъ исполнителемъ суда; и наконецъ — къ чему оно приведетъ.

I. Неминуемость.

Что день суда настанетъ, вѣрно, какъ Богъ святъ. «Богъ назначилъ день, въ который будетъ праведно судить вселенную».

Люди, живущіе во грѣхѣ, быть можетъ, посмѣиваются надъ этимъ, но смѣхомъ не избѣгнешь бѣды. Люди смѣялись надъ Ноемъ, когда онъ предупреждалъ ихъ о грядущей гибели, но пришелъ потопъ и стеръ ихъ съ лица земли. Во дни Лота, жители Содома и Гоморры потѣшались надъ нимъ, когда онъ грозилъ имъ надвигающимся гнѣвомъ Божіимъ; но пошелъ съ неба огненный дождь и истребилъ ихъ до послѣдняго съ городами ихъ.

Народъ Израильскій смѣялся надъ Іереміей, когда онъ пророчествовалъ о томъ, что придетъ Навуходоносоръ, опустошитъ Іерусалимъ и разрушитъ храмъ ихъ. Однако все сбылось, какъ предопредѣлилъ Господь, и какъ повѣривъ Ему, предсказалъ Іеремія. Смѣялись также и тѣ, которые слышали, какъ Христосъ говорилъ о томъ, что придутъ Римскіе легіоны Веспасіана и Тита, возьмутъ приступомъ Іерусалимъ, и что настанетъ время ужаса и бѣдствія, какого не бывало на землѣ.

Помимо Свящ. Писанія, исторія намъ говоритъ, что какъ предсказывалъ Христосъ, такъ все и было. Іерусалимъ подвергся всѣмъ ужасамъ осады, еще небывалой въ лѣтописяхъ войны.

Всѣ предсказанія Божіи о судѣ надъ народами или отдѣльными лицами сбылись въ точности, въ прошедшія времена, и это, несмотря на обнадеживаніе и успокаиваніе лжепророковъ. *Судя по прошлому, иначе судить безумно, такъ будетъ и впередъ.* Предсказанія Божіи, касающіеся суда надъ народами и отдѣльными людьми сбудутся до послѣдней буквы, какъ бы не возставали и не прекословили лжепророки, т. е. вольнодумцы нынѣшняго вѣка. Вѣрно, неминуемо вѣрно, что придетъ день суда для всего міра.

Доказательствомъ того, что этотъ день настанетъ, Господь Богъ приводитъ воскресеніе Христа,—какъ бы поручается этимъ, что будетъ такъ, какъ предопредѣлилъ. Сказано: «Богъ будетъ праведно судить вселенную посредствомъ предопредѣленнаго Имъ Мужа *подавъ удостовѣреніе всѣмъ, воскресивъ Его изъ мертвыхъ*».

Воскресеніе Іисуса Христа изъ мертвыхъ неопровержимый историческій фактъ. Доказательствъ сего такъ много, и они такъ основательны и прочны, что ни одинъ здравомыслящій, искренній человѣкъ не въ состояніи сомнѣваться въ томъ, если только потрудится тщательно изучить вопросъ со всѣхъ сторонъ. Время не позволяетъ мнѣ сегодня останавливаться на немъ, но повторяю, воскресеніе Іисуса Христа не богословскій миѳъ, или поэтическій вымыселъ, а вполнѣ достовѣрный историческій фактъ, что я много разъ и доказывалъ на моихъ бесѣдахъ съ невѣрующими людьми. Тому нѣсколько лѣтъ, въ Америкѣ было два извѣстныхъ юриста. Оба были деисты, т. е. признавали Высшее Божество, но не вѣрили ни въ откровеніе, ни въ богодухновенность, ни въ чудеса. Случилось, однажды, они разговорились на счетъ своихъ убѣжденій и, наконецъ, одинъ говоритъ другому: «знаете, мы вѣдь всетаки никакъ не можемъ твердо отстаивать своихъ взглядовъ, пока вполнѣ не докажемъ недѣйствительность двухъ событій: во-первыхъ, мнимаго воскресенія Іисуса Христа изъ мертвыхъ; во-вторыхъ, мнимаго обращенія Савла Тарсянина.—«Хорошо», отвѣтилъ тотъ, «я берусь написать книгу, въ которой докажу, что Іисусъ Христосъ никогда не воскресалъ изъ мертвыхъ, какъ говорятъ евангелисты. Пишите вы, такое же опроверженіе на счетъ Савла Тарсянина». Согласились они на этомъ и принялись писать.

Когда они встрѣтились послѣ того, стали спрашивать другъ друга, что и какъ идетъ дѣло. Что же оказалось? «Написалъ я книгу», говоритъ первый, «но скажу вамъ, что когда мнѣ пришлось съ юридической точки разбирать показанія свидѣтелей въ пользу воскресенія Іисуса Христа, и вообще изучить всѣ данныя вопросы, я убѣдился въ томъ, что дѣйствительно Іисусъ Назарянинъ воскресъ изъ мертвыхъ, какъ повѣствуютъ о томъ Матѳей, Маркъ, Лука и Іоаннъ, и самъ написалъ книгу въ христіанскомъ

духѣ». «То же случилось и со мной», отвѣтилъ второй. «Я принялся тоже изучать дѣло съ юридической точки зрѣнія, и пришелъ къ заключенію, что Тарсянинъ Савлъ обратился, какъ разъ такъ, какъ говорится въ Дѣяніяхъ Апостоловъ, самъ сдѣлался христіаниномъ и написалъ свою книгу съ этой точки зрѣнія». Обѣ эти книги находятся и по нынѣ въ нашихъ библіотекахъ.

Такъ бываетъ всегда. Невозможно человѣку, мало мальски знакомому съ юридическимъ способомъ изслѣдованія даннаго вопроса, серьезно заняться изученіемъ всѣхъ данныхъ, касающихся воскресенія Іисуса Христа изъ мертвыхъ, не придти къ убѣжденію, что такъ оно и было. Такъ вотъ, это воскресеніе Господа нашего Іисуса Христа, служитъ удостовѣреніемъ того, что приближается день суда. Будучи на землѣ, Іисусъ говорилъ во все услышаніе: «Отецъ не судитъ никого, но весь судъ отдалъ Сыну, дабы всѣ чтили Сына, какъ чтутъ Отца. Кто не чтитъ Сына, тотъ не чтитъ и Отца, пославшаго Его». (Іоан. 5, 22,23). Такимъ образомъ объявилъ Онъ, что *будетъ* день суда, и что судить будетъ *Онъ*. За это и за то еще, что въ словахъ этихъ Онъ заявляетъ о своей Божественности, Его и предали смерти, но передъ тѣмъ, какъ умирать, Онъ сказалъ, «Отецъ Мой запечатлѣетъ тѣ слова, за которыя вы Меня предаете смерти». И дѣйствительно, по прошествіи трехъ дней, духъ Господень объялъ бездыханный трупъ,—Христосъ воскресъ изъ мертвыхъ. Богъ воскресеніемъ Его запечатлѣлъ сказанныя раньше слова, и въ то же время громко заявилъ въ наставленіе грядущимъ поколѣніямъ, до скончанія вѣковъ: «День суда придетъ для вселенной».

Неоспоримый фактъ воскресенія Христа въ прошломъ, служитъ указаніемъ неминуемости дня суда въ будущемъ. Кто бы ты ни былъ, человѣкъ, воображающій, что такого суда не будетъ, думающій, что въ грѣхѣ можно упорствовать до конца безнаказанно и попирать ногами Сына Божія, безъ заслуженнаго возмездія, опомнись, хоть въ этотъ часъ; безумецъ, вѣдь всѣ твои предположенія—ложь и обманъ. Вѣрно, безусловно вѣрно, что Іисусъ Христосъ будетъ праведно судить вселенную.

II. Универсальность Суда.

Замѣтьте, во-вторыхъ, что день суда настигнетъ *всѣхъ* живущихъ на землѣ, безъ исключенія. «Богъ назначилъ день, въ который будетъ судить *вселенную*». Значитъ, не по сословію, не по положенію будутъ судиться люди; нѣтъ, въ этотъ день не будетъ на лицѣ земли ни единаго мужчины, ни единой женщины которымъ бы не пришлось явиться передъ Судьей. Конечно, до этаго, всѣ вѣрующіе во Христа, принявшіе Его Спасителемъ и Царемъ будутъ восхищены Ему на встрѣчу въ облакахъ, но всѣ, безъ исключенія, оставшіеся, предстанутъ передъ Судьей въ тотъ день. — Избѣжать этаго будетъ невозможно.

Злоумышленники часто избѣгаютъ человѣческаго суда.—Мы знаемъ, сколько воровства никогда не обнаруживается, и какъ много убійцъ безслѣдно скрываются, но не то будетъ, когда Богъ пошлетъ ангеловъ Своихъ собирать народъ на великій судъ. Волей неволей придется идти и выслушать до конца приговоръ.—Мнѣ часто приходилось замѣчать, что, когда я въ проповѣди особенно задѣваю совѣсть нѣкоторыхъ людей, они встаютъ съ мѣста и уходятъ.—Такимъ образомъ они отъ меня отдѣлываются, но съ Богомъ такъ поступать нельзя. Придется передъ Нимъ стоять и выслушать Его рѣшеніе. Судить Онъ будетъ праведно.

Хотѣлъ бы я, чтобъ на нашемъ собраніи сегодня присутствовало много невѣрующихъ, безбожныхъ людей! Впрочемъ, многіе изъ нихъ не посмѣли бы сюда придти. Но, скажу вамъ, будетъ собраніе, на которое всѣ, до единаго безбожника, явятся. Тамъ будутъ и всѣ церковные лицемѣры, всѣ упорствующіе, не раскаянные грѣшники—тамъ встрѣтятся они съ Іисусомъ Христомъ передъ судилищемъ Всевышняго Бога.

Вотъ сидитъ человѣкъ, посмѣивается надъ тѣмъ, что я сейчасъ говорю,—онъ шутитъ,—но въ тотъ день не до шутокъ будетъ! Другъ мой, ты встрѣтишься лицомъ къ лицу съ Христомъ Іисусомъ, и какъ далеко будетъ до смѣху!

Скажу то же самое женщинамъ, которыя приходятъ сюда не изъ-за чего другого, какъ ради любопытства и легкомыслія. Подумали ли вы о томъ собраніи, на которомъ встрѣтитесь со Христомъ въ день Суда?

III.—На основаніи чего будетъ производиться судъ.

1°) На основаніи дѣлъ, содѣланныхъ въ этой жизни земной. Сказано въ 2 Посл. Кор. 5 гл. 10 ст.

«*Всѣмъ* намъ должно явиться предъ судилище Христово, чтобы каждому получить соотвѣтственно тому, что *онъ дѣлалъ, живя въ тѣлѣ*, доброе, или худое». Стало быть судъ будетъ основанъ на *дѣлахъ содѣланныхъ въ плоти*. Есть люди, и даже богословы, которые утверждаютъ, что человѣкъ можетъ умереть въ грѣхахъ, а затѣмъ послѣ смерти получить возможность покаяться, обратиться къ Богу и получить спасеніе.

Свящ. Писаніе ничего подобнаго намъ не обѣщаетъ. На оборотъ, такое ученіе идетъ въ разрѣзъ со Словомъ Божіимъ, которое прямо говоритъ намъ, что дѣла которыя мы совершили въ этой жизни, живя въ тѣлѣ, будутъ имѣть рѣшающее значеніе для вѣчности—человѣкъ, живущій сегодня въ пьянствѣ и развратѣ, убивая силы свои и здоровье, растрачивая состояніе, раззоряя себя и другихъ, въ тотъ день будетъ отвѣчать за все.

Многіе, увы, проживаютъ свою жизнь хуже всякаго животнаго, причиняя только вредъ и соблазнъ окружающимъ,—въ тотъ день придетъ разсчетъ. Другіе до того поглощены дѣлами и деньгами, что ради выгоды готовы и обмануть, и обсчитать, и притѣснить.– Пусть голодаютъ нищіе, сироты, вдовы, имъ не до этаго. Въ тотъ день придется отвѣчать.

И вы всѣ, называющіе себя Христіанами, но живущіе по мірскому; и вы, знающіе истину, но не слѣдующіе ей изъ страха людскаго или суетныхъ заботъ,—знайте, что и вамъ придется дать отвѣтъ въ тотъ день. Мало ли женщинъ тоже, живущихъ только для удовольствій и забавъ, не думающихъ вовсе о Создателѣ своемъ, и о Спасителѣ, положившемъ душу Свою, чтобы пріобрѣсти

ихъ Себѣ въ собственность. Въ тотъ день отвѣтятъ и онѣ.—Всѣ, всѣ дѣла содѣланныя въ жизни обнаружатся въ тотъ день,—даже давно забытые. Можетъ быть, между нами есть кто либо, кто совершилъ когда нибудь худое, безчестное дѣло, и спокойно живетъ, ни мало не горюя. Давно ужъ это было, и ни одна душа, не знаетъ. Знай же, кто бы ты ни былъ, если не покаешься, весь міръ узнаетъ о томъ въ тотъ день, а главное, узнаетъ Іисусъ Христосъ и соотвѣтственно будетъ судить тебя.

Можетъ быть, кто изъ женщинъ также имѣетъ за собой темную страницу въ прошлой жизни.

Однако живется ей не дурно, и она перестала даже и думать о томъ пятнѣ. Забыла даже. Все такъ гладко, скрыто, некому и вспоминать.

Помни, если не покаешься и не обратишься ко Христу, все будетъ помянуто въ тотъ день; все будетъ обнаружено на глазахъ всего міра.

2°) «Тайныя дѣла» будутъ судимы. Сказано, въ Посл. Римл. 2,16: «Въ день, когда Богъ будетъ судить тайныя дѣла человѣковъ черезъ Іисуса Христа» — Да, въ тотъ день будутъ обнаружены всѣ тайныя дѣла; содѣланныя во мракѣ, ночью, неизвѣстныя никому, кромѣ Бога. Помню, въ Англіи сравнительно давно уже былъ такой случай.

Случилось, женщина убила мужа, пробивъ ему голову гвоздемъ, и такъ ей удалось искусно скрыть ранку волосами, что его похоронили безъ всякихъ подозрѣній Прошло много лѣтъ, и женщина была вполнѣ увѣрена что никогда ничего не откроется.

Случилось однако вотъ что—На клабищѣ пришлось что-то строить, копать, и вдругъ попался землекопу подъ лопатку этотъ самый черепъ, и въ немъ гвоздь. — Не знаю явилось-ли у него подозрѣніе къ женщинѣ, но черепъ онъ ей отнесъ и указалъ на гвоздь. Схвативши голову руками, она неистово закричала «Боже мой, Боже мой! нашелъ Ты меня!»—Все, все будетъ открыто, узнано наконецъ,—тайныя дѣла, сердечныя помышленія, мысли. Скажите, вы, хвалящіеся своей порядочностью и приличіемъ, люди, каково бы вамъ было, еслибъ здѣсь, сейчасъ

лицѣ, когда, посреди безмолвія раздается голосъ, подобный раскатамъ грома: «Что сдѣлали вы съ Іисусомъ Христомъ?».

IV. Судья.

Кто же будетъ судьей въ тотъ день? Мы знаемъ изъ Писанія, что судьей будетъ Самъ Христосъ. «Богъ назначилъ день, въ который будетъ праведно судить вселенную посредствомъ *предопредѣленнаго Имъ Мужа* подавъ удостовѣреніе всѣмъ, воскресивъ Его изъ мертвыхъ».—Подумайте, Тотъ Христосъ, кого вы опровергаете, Онъ Самый будетъ васъ судить.—Вы Его не признаете главное изъ за своей грѣховной жизни, «такъ покойнѣе жить»; позорите Его имя, всячески оскорбляете,—въ тотъ день Судьею будетъ *Онъ*.

Плохо будетъ Аннѣ и Каіафѣ, которые такъ безсовѣстно, беззаконно осудили Христа. Теперь придется имъ предстать передъ судилищемъ, а Онъ будетъ судить съ престола.

Что будетъ съ Понтіемъ Пилатомъ, который зналъ что нѣтъ вины въ обвиняемомъ Назарянинѣ, и всетаки предалъ Его на смерть такъ безжалостно и подло, въ угоду Еврейской черни? Тутъ будутъ солдаты, которые оплевали Его, и били и всячески поносили; и Іуда Искаріотъ, продавшій за тридцать сребренниковъ Учителя, съ которымъ неразлучно жилъ цѣлыхъ три года.

Всѣ они явятся передъ судилищемъ, а на престолѣ будетъ Тотъ, Кого они предательски истязали и убили.

Также и вы, всѣ, будете тамъ, мужчины и женщины, отвергающіе Сына Божія—годами, можетъ быть, вы слышите о любви и милосердіи Божіемъ, и все упорствуете, отбиваетесь. Быть можетъ изъ васъ, здѣсь сидящихъ, нѣкоторые даже щеголяютъ своимъ невѣріемъ, и въ эту самую минуту шепчутъ товарищу «не вѣрю, что Іисусъ Сынъ Божій». Прошу васъ, умоляю, вспомните, что въ въ тотъ страшный день, Христосъ, пренебреженный, поруганный вами будетъ вашимъ Судьею.

V. Къ чему приведетъ судъ.

Замѣтьте, прошу васъ послѣдствія дня суда, — они вѣчны. Вѣчная жизнь и радость, или же вѣчная смерть и тьма, вѣчный позоръ и отчаяніе!

О, еслибъ только умѣлъ я такъ ярко вамъ представить великій, страшный день тотъ, чтобы всѣ вы, и мужчины и женщины вышли отсюда, имѣя передъ собою судъ Христовъ, какъ надвигающійся, грозный фактъ! Но это сверхъ моихъ силъ. Будетъ воздвигнутъ престолъ, и возсядетъ на него Христосъ во славѣ судить вселенную, но описать той ослѣпительной славы не могу. Знаю только, что лице Его будетъ сіять, какъ солнце, а очи, какъ пламень огненный, проникающій душу насквозь.

Тамъ будете и вы стоять, передъ судилищемъ, и пламенный огонь тѣхъ очей пройдетъ вамъ душу насквозь; откроются всѣ помышленія и тайныя дѣла, вся жизнь обнаружится, вся, на глазахъ у всѣхъ.

Мужчины, женщины всѣмъ говорю—*покайтесь, покайтесь, покайтесь*: «Богъ нынѣ повелѣваетъ людямъ всѣмъ покаяться; ибо Онъ назначилъ день, въ который будетъ праведно судить вселенную посредствомъ предопредѣленнаго Имъ Мужа, подавъ удостовѣреніе всѣмъ. воскресивъ Его изъ мертвыхъ».

Покайтесь, покайтесь, *покайтесь*!

Рѣшительный часъ.

(Іоан. 13.1.).

Все дѣло и вся жизнь Христа находятъ свое разрѣшеніе въ тотъ *великій часъ*, въ который борьба Его достигла наибольшаго напряженія; часъ этотъ, начавшійся въ Геѳсиманіи и завершившійся на Голгоѳѣ—*Его часъ*, какъ говоритъ евангелистъ Іоаннъ въ 13 гл. 1 ст. его евангелія: *Іисусъ зная, что пришелъ часъ Его*.

Тоже бываетъ въ жизни каждаго вѣрующаго: нажи-

тый опытъ, уроки полученные въ жизни, и благословенія, полученныя свыше въ теченіе многихъ лѣтъ, въ концѣ концовъ сводятся къ рѣшительному и торжественному часу, своего рода экзамену; и сколь многіе изъ чадъ Божіихъ не выдерживаютъ этого экзамена, чѣмъ крайне огорчаютъ Духа Святаго, готовившаго ихъ къ нему! Зачѣмъ вынуждать Его ворочать насъ къ мѣсту отправленія нашего, зачѣмъ заставлять Его вновь проходить съ нами пройденный курсъ? Такъ Моисею пришлось вернуть народъ Божій отъ границы земли обѣтованной, имъ уже достигнутой, въ пустыню.

Въ духовной жизни достаточно небольшихъ невѣрностей по отношенію къ тѣмъ мелочамъ, которыя посылаются намъ для наученія насъ терпѣнію, чтобы затормозить иногда надолго нашъ духовный ростъ.

Сколь многіе изъ чадъ Божіихъ по слабости воли весьма часто повторяютъ, что они не могутъ то того, то другого, полагая извинить тѣмъ свои ошибки и свои паденія, и этимъ самымъ расписываются въ своей духовной несостоятельности,—почему евреи погибли въ пустынѣ? лишь потому, что сказали: *мы не можемъ* дождаться Моисея съ горы,—*мы не можемъ* одолѣть народы земли Ханаанской,—*мы не можемъ* пить этой воды,—*мы не можемъ* не ѣсть мяса.

Въ жизни нашей есть часы, отъ которыхъ зависитъ вся наша будущность; часы эти, проведенные нами такъ или иначе укрѣпляютъ насъ или-же ослабляютъ насъ; эти торжественные часы или начинаютъ собою цѣлый рядъ благословеній или-же рядъ ошибокъ ведущихъ къ паденію,—и въ часъ слабости можно утратить благословенія, которыхъ не вернуть потомъ.—Такъ Исавъ въ часъ слабости продалъ свое первенство брату своему и Рувимъ утратилъ свое право на первенство, осквернивъ ложе отца своего.

Христосъ повсюду и всегда выдержалъ блестяще всѣ испытанія вплоть до простой смерти, и остался побѣдителемъ, и намъ новозавѣтнымъ слѣдуетъ взирать на Христа, идти по Его стопамъ и пребывая непрестанно въ Немъ, намъ не прійдется иногда сказать: *мы не можемъ.*

Эта отговорка годится лишь для тѣхъ, которымъ не знакома сокровищница Его благодати, но Богъ нашъ есть Богъ всяческой благодати (1 Пет. 5 гл. ст. 10), которая превосходитъ все, и она-то можетъ сдѣлать насъ могучими и способными на всякое доброе дѣло, такъ какъ не мы уже живемъ, а живетъ въ насъ Христосъ, и припоминая слова ап. Павла скажемъ вмѣстѣ съ нимъ: все можемъ въ укрѣпляющемъ насъ Іисусѣ Христѣ.

Аминь.

(Изъ Г. Штейнбергера перевелъ Н. Н.).

Духъ Божій дѣйствующій въ насъ.

Видѣніе животныхъ (гл. 1). Приготовленіе Іезекіиля къ служенію (гл. 2 и 3). Какъ Господь употреблялъ Іезекіиля (гл. 4 и т. д.).

Замѣтки по поводу книги пророка Іезекіиля.

ЧАСТЬ I.

Книга пророка Іезекіиля чудно рисуетъ намъ работу Духа Божія въ насъ, когда мы всецѣло предоставляемъ себя Ему. Помимо пророчества, мы можемъ прослѣдить въ ней работу Божію въ душѣ человѣческой и черезъ эту душу, когда она является послушнымъ орудіемъ въ въ Его рукѣ.

Первая глава начинается съ того, что небеса открываются душѣ подготовленной Господомъ. Іезекіиль былъ священникъ, т. е. человѣкъ отдѣленный для служенія Господу. Въ силу обстоятельствъ, онъ былъ оторванъ отъ своихъ прямыхъ обязанностей и мы находимъ его среди переселенцевъ «въ числѣ плѣнныхъ» у рѣки Ховаръ. Онъ одинъ видѣлъ видѣнія, потому что онъ ходилъ предъ Богомъ въ уединеніи духа, а только такимъ душамъ открывался Господь. «Тамъ» среди другихъ «рука Господня» была на немъ и слово Господне пришло прямо къ нему! (ст. 3.).

«Видѣнія Божіи» пришли-бы и къ намъ, еслибъ мы были свободны отъ нашихъ собственныхъ воззрѣній, собственнаго опыта, собственнаго образа мыслей, если-бъ мы были чужды всего этого, какъ «новорожденные младенцы». Мы такъ часто забываемъ, что сказано у Матѳ. 11,25 объ условіи, при которомъ Господь будетъ учить насъ Самъ.

«И я видѣлъ... изъ середины огня... подобіе четырехъ животныхъ» (гл. 1, 4, 5).

Въ то время, какъ Іезекіиль такимъ образомъ предстоялъ предъ Богомъ, ему дано было увидѣть духовную картину новой твари, исходящей изъ огня—огня Духа Святого. Въ новомъ существѣ изображенномъ этими четырьмя животными, мы можемъ узнать обликъ Христа «Первороднаго между многими братьями. Въ лицѣ «орла» (ст. 10) изображается пареніе на крыльяхъ вѣры и любви къ высотамъ Божіимъ. Въ лицѣ «тельца» жизнь терпѣнія и покорности волѣ Божіей. Въ лицѣ «льва» безстрашное дерзновеніе и божественное мужество «Свидѣтеля Вѣрнаго», а въ лицѣ «человѣка» совершенное человѣчество человѣка Христа Іисуса.

Новыя существа, вышедшія и рожденныя изъ огня Духа Святого, имѣютъ власть сообщаться съ Богомъ; они живутъ по волѣ Божіей; они безстрашны въ правдѣ Божіей и раздѣляютъ страданія человѣка Христа Іисуса.

Эти новыя существа соединены также другъ съ другомъ (ст. 11). Такимъ образомъ исполняются слова «да будутъ едино».

«И если они, каждое въ ту сторону, которая предъ лицемъ его; во время шествія своего не оборачивались» (ст. 12). Это напоминаетъ намъ возгласъ апостола Павла «я стремлюсь къ цѣли». Они «стремятся познать Господа».

Въ стихахъ 15—21 мы видимъ «колеса»—это чудное изображеніе духовной жизни. «Куда духъ хотѣлъ идти, туда шли и они; куда-бы ни пошелъ духъ... ибо духъ животныхъ былъ въ колесахъ». (ст. 20).

Духъ Божій въ колесахъ разныхъ обстоятельствъ и Духъ Божій въ новой твари—нѣтъ между ними раз-

дѣленій. «Духъ былъ... въ колесахъ;» Духъ жизни былъ въ животныхъ; поэтому они двигались въ полной гармоніи.

Это картина жизни по волѣ Божіей. Богъ хотѣлъ показать Іезекіилю, что значитъ ходить съ Богомъ, когда Богъ дѣйствуетъ въ насъ. Довѣрчивое преданіе себя Духу Божію означаетъ гармонію съ Нимъ въ колесахъ обстоятельствъ, дѣйствующихъ «по изволенію воли Его». Еф. 1,11.

Далѣе, эти новыя существа жили и двигались подъ «изумительнымъ кристалломъ» присутствія Божія (ст. 22), «они ходили во свѣтѣ, подобно какъ Онъ во свѣтѣ» (I Іоан. 1,7.). Атмосфера между ними и Богомъ была совершенно чиста, ничто не застилало имъ Бога.

Когда мы живемъ подъ Божьимъ «изумительнымъ кристалломъ», тогда нѣтъ мѣста темнымъ угламъ или окружнымъ путямъ; нѣтъ ни политики, ни тактики; никакихъ плановъ или схемъ; никакихъ обмановъ или уловокъ; тогда нельзя говорить одно, а думать другое, находить, что цѣль оправдываетъ средства, потому что намъ такъ удобно. То, чѣмъ міръ пользуется, не можетъ выдержать Божьяго свѣта.

Показавъ такимъ образомъ Іезекіилю картину новаго существа, Господь поднялъ его взоры еще выше, къ Себѣ Самому (ст. 26-28). «А надъ сводомъ было подобіе престола... и подобіе человѣка вверху на немъ». (ст. 26).

Никогда не займемъ мы надлежащаго намъ мѣста—во прахѣ у Его ногъ, пока мы не увидимъ подобіе человѣка на престолѣ (см. Іов. 42,5,6.). Апостолъ Павелъ видѣлъ «славу свѣта сего» и съ этого момента сталъ все «почитать за соръ, ради превосходства познанія Христа Іисуса, Господа своего». О, еслибъ Господь открылъ и наши глаза, чтобъ мы могли видѣть подобіе Человѣка на престолѣ!

Когда Іезекіиль увидѣлъ Его, онъ палъ на лице свое. Тогда Богъ заговорилъ съ нимъ и велѣлъ статьему на ноги. (Іез. 2,1). Но онъ и этаго не могъ сдѣлать, пока Духъ не вошелъ въ него и не поставилъ его на ноги. Съ Божьими повелѣніями всегда приходитъ вмѣстѣ и сила къ ихъ исполненію.

Это видѣніе Іезекіиля показываетъ намъ, какъ Богъ поступаетъ съ нами. Сперва Онъ показываетъ намъ новую тварь живущую и двигающуюся во свѣтѣ Божіемъ и по волѣ Его, а затѣмъ открываетъ намъ Человѣка на престолѣ—Самого Христа! Далѣе мы видимъ Іезекіиля у Его ногъ, какъ мертваго, и Духъ жизни отъ Бога входитъ въ него, что-бы произвести въ немъ то, что онъ видѣлъ въ видѣніи. Таковъ путь Божій.

Теперь посмотримъ, какъ Богъ пріуготовляетъ Свое орудіе. «Онъ говоритъ... Сынъ Человѣческій, я посылаю тебя... и ты скажешь... Такъ говоритъ Господь» Гл. 2, ст. 3,4).

Господь намѣревался употребить Іезекіиля, сперва какъ знаменіе, потомъ какъ пророка и наконецъ какъ свидѣтеля, чему надлежитъ быть.

Іезекіиль видѣлъ Бога и тогда Богъ сказалъ «Я посылаю тебя» (гл. 2,3). Ему повелѣно было съѣсть свитокъ (3,1) и потомъ «идти говорить».

Такъ часто слышишь вопросъ, «какъ приготовиться къ проповѣди или поученію?» Вотъ отвѣтъ: «съѣшь, иди, говори». «Прими сердцемъ твоимъ, и выслушай ушами твоими и пойди». Когда слова не съѣдены благовѣстникомъ, они падаютъ безсильно на слушателей. Если я хочу быть вѣстникомъ Божіимъ, они должны стать частью меня самого по силѣ Духа Святого.

Затѣмъ опять является слава (3,12,14) и Духъ Божій, касаясь Іезекіиля, поднимаетъ и уноситъ его; онъ шелъ «съ встревоженнымъ духомъ», не добровольно, но будучи влеченъ неотразимо: «рука Господня была крѣпка на мнѣ», говоритъ онъ. Послѣ этаго онъ сталъ нѣмъ и опять среди плѣнныхъ. Тамъ онъ остановился и провелъ среди нихъ семь дней. (гл. 3,15.).

Что дѣлалъ Господь со своимъ слугой? Училъ его покорности. Сперва Онъ говоритъ «иди», «говори», а тутъ Іезекіиль сидитъ въ изумленіи среди братьевъ и ничего не можетъ сказать, пока Господь не откроетъ его уста. Такъ воспитываетъ насъ Господь. Какъ трудно Ему бываетъ добиться, чтобъ мы стали гибкими въ Его рукахъ. Мы хотимъ приготовить хорошую проповѣдь, а

Господу нуженъ тотъ, кто согласенъ быть безумнымъ для Его славы.

Въ исторіи Іезекіиля такъ ясно видно, какъ Богъ готовитъ Своихъ вѣстниковъ, дѣлая ихъ покорными и вполнѣ преданными Духу. Когда Духъ говоритъ «выйди въ поле» (гл. 3,22,23) онъ идетъ въ поле. «Иди и запрись въ домѣ твоемъ» (3,24), онъ остается дома. «Онѣмѣешь» (3,27), и онъ нѣмѣетъ. «Открою уста твои» (3,27), и онъ открываетъ уста; «Съѣшь» (3,1), «ложись» (4,4), и онъ такъ и дѣлаетъ. Вотъ полное послушаніе.

Іезекіиль былъ вполнѣ покоренъ и въ своихъ семейныхъ отношеніяхъ, потому что, когда Господь подвергъ его тяжелому испытанію во время смерти его жены (24,16) и ему повелѣно было не плакать «онъ сдѣлалъ такъ, какъ повелѣно было ему». Вотъ что значитъ вполнѣ предаться Господу!

Не подозрѣвалъ Іезекіиль, какія будутъ послѣдствія его порученій и вѣстей.

Помните, однажды, когда онъ говорилъ, одинъ человѣкъ умеръ (11,13) и «онъ палъ на лице, и возопилъ громкимъ голосомъ, и сказалъ: о, Господи, Боже! неужели Ты хочешь до конца истребить остатокъ Израиля»? Онъ чувствовалъ, что не можетъ больше говорить, но Господь опять его посылаетъ.

Быть можетъ, мы слишкомъ мало подготовлены къ тому, чтобы вполнѣ отдаться Богу, быть подъ рукой Духа Святого. Мы слишкомъ непреклонны, насъ надо вышибить изъ колеи. Ему надо, чтобъ мы были гибки. Мы слишкомъ преисполнены своими собственными планами. Мы говоримъ «я не могу сдѣлать свое дѣло другимъ способомъ»! и Ему приходится поворачивать и сталкивать насъ, пока мы не выйдемъ изъ своей колеи.

Сохрани насъ Господь отъ того, чтобы намъ помѣшать работѣ Святого Духа въ комъ-либо изъ Его чадъ, служащихъ Ему. Быть можетъ намъ трудно видѣть, какъ другіе, даже наши домашніе, поступаютъ совершенно противно нашей методѣ, но не будемъ смущаться. Вѣдь мы бы не желали, чтобъ всѣ цвѣты въ саду были одного цвѣта, или вся наша посуда одного

фасона. Богъ каждому дереву даетъ свободу рости. Каждая душа должна сама ходить передъ Богомъ, получать приказанія отъ Него и учиться у Него Одного.

Желаемъ-ли мы подчиниться Духу Святому? Сознаемъ ли мы, что не готовы на служеніе, пока не видѣли Бога?

Къ сожалѣнію, въ наше время есть много «христіанскихъ дѣлъ», которыхъ нельзя назвать «дѣломъ Божіимъ» т. е. дѣйствіемъ Самого Господа черезъ человѣческіе сосуды.

«Поставили меня стеречь виноградники,—моего собственнаго виноградника я не стерегла». (Пѣс. пѣс. 1,5). Смотрите только, чтобъ дѣйствительно Господь васъ послалъ и тогда, какіе-бы ни были результаты, все будетъ хорошо.

Взгляните еще разъ на ст. 22-24 третьей главы.— «И была на мнѣ тамъ рука Господа, и Онъ сказалъ мнѣ: встань... и всталъ я и вышелъ... и вотъ, тамъ стояла слава Господня... и палъ я на лице свое. И вошелъ въ меня Духъ... и сказалъ».

Богъ могъ такъ могущественно дѣйствовалъ въ Іезекіилѣ, потому что онъ отдавался дѣйствію Святого Духа!

Прослѣдите съ этой главы дальше—ни разу не было противодѣйствія или колебанія въ Іезекіилѣ; онъ вполнѣ предалъ себя Богу. Богъ могъ двигать имъ по своей волѣ. Какая чудная картина преданной жизни!

Какъ немногіе изъ насъ желаютъ этого полнаго подчиненія, совершенной отдачи себя. Апостолы познали ее въ день Пятидесятницы, и если мы желаемъ познать истинную силу Духа, то только на этихъ условіяхъ—всѣ личные интересы и соображенія должны быть поглощены интересами Господа и Его Царства. Если Господь возложилъ на насъ таинственнымъ образомъ Свою руку, чтобъ сдѣлать насъ гибкими, и будемъ слушаться, безпрекословно подчинимся вполнѣ Духу Божію.

Какъ употреблялъ Господь Іезекіиля.

Какъ «знаменіе». (Глава IV, 3).

Мы видѣли въ первыхъ трехъ главахъ, какъ Господь открывался Іезекіилю и какъ готовилъ его къ служенію.

Духъ вошелъ въ него, чтобы дѣйствовать въ немъ согласно волѣ Божіей; затѣмъ Духъ «поднялъ его» (гл. 3,12) и носилъ его туда и сюда, чтобъ сдѣлать его покорнымъ, какъ листъ вѣтромъ носимый; а Іезекіилю оставалось только покоряться и повиноваться Духу. Съ четвертой главы и до конца мы видимъ, какъ Богъ дѣйствовалъ черезъ Іезекіиля.

Посмотримъ на него, когда онъ былъ знаменіемъ. Какъ онъ безпрекословно повинуется Богу и всецѣло предается Ему. Знаменіе ничего не дѣлаетъ само. Способны-ли мы быть «знаменіями и чудесами»? За Пятидесятницей обыкновенно слѣдуютъ «знаменія и чудеса». Давиду это было извѣстно болѣе, чѣмъ нынѣшнимъ чадамъ Божіимъ; онъ говорилъ «для многихъ я былъ какъ бы дивомъ». «Мужи знаменательные» говоритъ Захарія и у Исаіи читаемъ «Вотъ я и дѣти, которыхъ далъ мнѣ Господь, какъ указанія и предзнаменованія».

Іезекіиль былъ «знаменіемъ», когда онъ являлъ полную готовность страдать для Господа. Онъ былъ «знаменіемъ», когда показывалъ, что все его достояніе принадлежитъ Богу. Онъ былъ и есть «знаменіе» для насъ въ томъ, какъ онъ принималъ свою пищу.

Многіе изъ дѣтей Божіихъ какъ-бы въ узахъ—«я не могу ѣсть того, или другого». Мы становимся «знаменіемъ» благодати, когда не придаемъ значеніе этимъ мелочамъ жизни, потому что плоть въ порабощеніи.

Господь покорялъ Іезекіиля во всѣхъ отношеніяхъ: освобождая его отъ религіозныхъ предубѣжденій (4,8-17) и отъ узъ касающихся пищи (4,9-11). Очевидно плоть не господствовала у него, иначе было-бы ужасно ѣсть «мѣрно». Онъ былъ освобожденъ отъ заботы о наружности (5,1); его собственность была въ распоряженіи Божіемъ; когда Господь сказалъ ему приготовлять нужное для переселенія (гл. 12), онъ не говорилъ «мнѣ тутъ больше нравится». Мы часто говоримъ «такой хорошій приходъ и христіанское общеніе» или «я не могу собраться въ часъ времени»! Какъ уютно устраиваемъ мы свои гнѣзда, думая, подобно Іову, что въ нихъ и умремъ. Взгляните на него въ главѣ 21, гдѣ онъ являет-

ся душой сокрушенной. «Ты же, сынъ человѣческій, стенай, сокрушая бедра твои, и въ горести стенай предъ глазами ихъ». «Стенай и рыдай, сынъ человѣческій,.. ударяй себя по бедрамъ». Какъ стыдятся люди слезъ; какъ часто непреступны и замкнуты бываютъ дѣти Божіи! Прозрачность является, когда мы входимъ въ соприкосновеніе съ Богомъ. Если прежній опытъ можетъ помочь снять затрудненіе съ другого, то мы, при полномъ подчиненіи Богу, не будемъ бояться обнажаться въ самыхъ тайникахъ нашего сердца, чтобъ помочь другимъ.

Самое сокровенное нашего существа будетъ въ распоряженіи Божіемъ. Діаволъ ненавидитъ свидѣтельство; онъ хотѣлъ-бы заградить наши уста, чтобъ сердца другихъ не были тронуты. Господу надо сокрушить, разбить насъ, чтобъ другія души получили благословеніе. Іисусъ плакалъ. Его слезы лились объ Іерусалимѣ, о грѣхахъ народа Израильскаго. Онъ плакалъ съ сокрушенным въ Виѳаніи. Намъ нужны сердца сокрушенныя, плачущія и вздыхающія подъ бременами грѣховъ нашихъ ближнихъ. Іезекіиль былъ знаменіемъ, «когда взялъ утѣху очей его». Господь зналъ это, но велѣлъ ему не плакать и не сокрушаться. Пока мы не научимся принимать посылаемое намъ отъ Бога совершенно инымъ образомъ, чѣмъ дѣлаетъ міръ, мы не можемъ быть «знаменемъ». Смерть тѣла не есть смерть для чада Божія, которое научилось умирать со Христомъ на крестѣ и погребаться съ Нимъ. Павелъ говорилъ, что это просто, сонъ». (1 Ѳес. 4,14).

Какъ пророка (гл. 6,1,2.).

Теперь взглянемъ на Іезекіиля, какъ пророка, т. е. человѣка, открывающаго людямъ волю Божію. Онъ посланъ съ вѣстью о судѣ къ слѣпымъ вождямъ и старѣйшинамъ Израиля. Посмотрите, какъ Господь подтверждалъ слова послѣдующими знаменіями. Господь поочередно употребляетъ его, то какъ знаменіе, то какъ вѣстника, а Іезекіиль былъ орудіемъ въ Его рукѣ, онъ повинуется, когда нужно молчать и когда говорить.

„Проповѣдь о Крестѣ“.

(Свидѣтельство одного Евангелиста).

Мнѣ было поручено поѣхать въ одно графство, обитатели котораго коснѣли въ мракѣ и относились безразлично къ вопросамъ вѣры.

По моемъ пріѣздѣ на мѣсто, христіане говорили мнѣ, что я пріѣхалъ въ „очень неблагопріятное мѣсто“.

Но такъ какъ я слыхалъ подобныя предостереженія и въ другихъ мѣстахъ, я не испугался, полагая, что для Господа нѣтъ благопріятнаго мѣста. Согласно моей постоянной привычкѣ, я особенно стремился въ теченіе всей первой недѣли моего пребыванія, обличать грѣхъ, подчеркивая нашу полную гибель и безпомощное положеніе безъ Христа.

Но собраніе не проявило видимыхъ знаковъ пробужденія и оживленія. Нѣкоторые христіане начали уже отчаяваться.

Я убѣждалъ ихъ всѣми силами крѣпиться, дабы Св. Духъ имѣлъ время возстановить, въ слабыхъ умахъ, слова проповѣди.

Въ теченіе слѣдующей недѣли, мы могли ожидать что увидимъ великія дѣла, если это угодно Господу! Это было около пятницы, и въ этотъ же самый вечеръ, намъ казалось, что великая минута уже наступила. Никто не выражалъ желанія обратиться къ Господу, но настроеніе и тонъ всего собранія были таковы, что мы ушли домой счастливыми, съ увѣренностью въ душѣ, что если время обращенія наступило, то воскресенье будетъ началомъ жатвы.

Наступило воскресенье, но ни одинъ человѣкъ не обратился къ Христу. Общій тонъ собранія былъ прекрасный, являясь какъ бы продолженіемъ пятницы, но никто не просилъ насъ указать „путь“.

Я пошелъ домой, если не разочарованный, то съ нѣкоторой склонностью къ печали. Мы такъ ждали и вдругъ ничего.

Послѣ ужина, я надѣлъ старую куртку и бросился въ кресло, совсѣмъ усталый и разстроенный. Къ счастью я нашелъ въ одномъ изъ кармановъ куртки маленькую книжку, которую кто-то мнѣ вручилъ недавно. Книжка называлась „*Проповѣдь о Крестѣ*“.

Чувствуя себя очень усталымъ, я бросилъ на нее бѣглый взглядъ, но вдругъ былъ пораженъ однимъ выраженіемъ, указываемымъ на убѣжденіе автора книги въ томъ, что великое возрожденіе человѣка возможно только черезъ посредство проповѣди о Крестѣ. Это заставило меня внимательно прочитать книгу. Прочитавъ ее, я задалъ себѣ вопросъ: каковъ долженъ быть характеръ проповѣди, которую я говорю людямъ?

Быть можетъ этой видимой неудачей сегодняшняго вечера, обѣщавшаго намъ такъ много, я обязанъ самому себѣ!!

Конечно, Крестъ занимаетъ большее или меньшее мѣсто во всякой проповѣди. Но я задумался надъ фактомъ, что никогда не посвящалъ своей проповѣди всецѣло и единственно Кресту Господню, и не только, въ настоящее время, но никогда раньше. Я сейчасъ же рѣшился сказать Господу объ этомъ, и просить Его указанія и руководства, по отношенію къ дальнѣйшему веденію дѣла. Что я былъ совершенно правъ—очевидно уже потому, что когда потомъ, я началъ проповѣдовать, то получилъ новое и живѣйшее откровеніе о значеніи Креста, какого никогда не получалъ раньше. Мнѣ казалось, что я нашелъ истинное сокровище для проповѣди въ ближайшій вечеръ.

Я сѣлъ за работу, вооружившись Библіей, и только, на разсвѣтѣ легъ отдохнуть, съ сердцемъ полнымъ «проповѣдью о Крестѣ».

Я нетерпѣливо ожидалъ слѣдующаго собранія.

Наконецъ, достопамятный вечеръ наступилъ—и это были чудные часы!

Даже теперь, когда я пишу эти строки и думаю объ этомъ вечерѣ, сердце мое наполняется великой благодарностью къ Господу. Это было началомъ возрожденія всего мѣстечка, котораго трудно было ожидать и черезъ

20 лѣтъ. Многіе обратились и нашли Христа, отступники исправились, и христіане создали церковь Бога живого.

Вѣчная Ему хвала и слава!

Съ тѣхъ поръ, я много разъ, и во многихъ мѣстахъ говорилъ проповѣдь о Крестѣ, и замѣчалъ что каждый данный случай былъ ознаменованъ особымъ благословеніемъ и покровительствомъ Божіимъ, особеннымъ успѣхомъ въ обращеніи къ Распятому на Крестѣ Христу нуждающихся, недостойныхъ грѣшниковъ.

О, я не могу выразить словами, какая радость охватываетъ мое сердце, при этой мысли!

«Онъ говорилъ о наукѣ—толпа внимала»
«И восхищенно слушала его»;
«Говорилъ о процвѣтаніи народа—толпа слушала»
«И одобряла его слова»,
«Онъ говорилъ о соціальныхъ нуждахъ,—и тысячи людей»
«Одобрительно кивали головой»,
«Онъ началъ проповѣдь о Крестѣ—и люди обратились»
«Отъ грѣха къ истинному Богу»!

Счастливые люди.

(ХРИСТИНЫ РОЙ).

„Богъ есть любовь, и кто пребываетъ въ любви, тотъ пребываетъ въ Богѣ и Богъ въ немъ“.

На дорогѣ изъ Нимница въ Тополевое съ незапамятныхъ временъ стояла кузница. Она принадлежала семейству Бѣлыхъ и въ теченіе многихъ поколѣній неизмѣнно переходила отъ отца къ сыну.

Но у послѣдняго Бѣлаго не было сына. Дочь его вышла замужъ за будапештскаго слесаря; своихъ сыновей она помѣстила въ учебныя заведенія; они стали такимъ образомъ господами *), и позабыли родной языкъ, ста-

*) Кто хочетъ въ Венгріи сдѣлать карьеру, тотъ принимаетъ венгерскую національность и говоритъ по венгерски.

ринные обычаи своего народа, родину матери. Разъ только вспомнили они о ней: когда умеръ старикъ Бѣлый, и они рѣшили продать его наслѣдство.

Кузницу купилъ кузнецъ изъ другого села, молодой, и на рѣдкость красивый человѣкъ.

Скоро всѣ замѣтили, что онъ хорошій человѣкъ и весьма искусный точильщикъ. Въ горахъ его хвалили косари, извощики находили, что онъ отлично куетъ лошадей; однимъ словомъ, безсловесныя животныя и тѣ хвалили бы его, если бы могли говорить.

Его упрекали только въ одномъ: въ томъ, что онъ хочетъ жениться на бѣдной дѣвушкѣ изъ своего села.

«Что это ему вздумалось?» разсуждали люди, «вѣдь онъ бы могъ найти у насъ богатую невѣсту; многіе родители охотно бы просватали за него свою дочь. А такъ, когда же онъ что нибудь сбережетъ? вѣдь онъ только что поселился, отложить, конечно, ничего еще не успѣлъ, да и сколько времени придется ему провозиться съ кузницей; домишко вѣдь совсѣмъ ветхій, вѣтеръ такъ по нему и гуляетъ; садикъ заглохъ, поле при домѣ давнымъ давно заброшено, годами не обработывалось.... Когда-то оно станетъ давать доходъ? А однимъ ремесломъ въ наше время не проживешь. И вѣдь вотъ же, чудакъ, беретъ себѣ въ жены бѣдную дѣвушку, а въ придачу еще стараго тестя!»

Люди о немъ очень безпокоились; ужъ такъ на свѣтѣ бываетъ: если ты не боишься будущаго, то за тебя тужатъ другіе.

Однако, когда кузнецъ привезъ въ свой домикъ молодую жену, мущины все еще продолжали покачивать головой, но больше его не осуждали; женщины же твердили, пожимая плечами: «Красива то она, дѣйствительно, да и подходятъ они другъ къ другу на рѣдкость, точно роза къ размарину, но.... красотой одной сытъ не будешь».

Въ эту самую пору изъ Тополеваго въ Нимницъ дошли такія важныя вѣсти, что люди на время позабыли даже своего кузнеца Адама Дубровскаго и его Аничку. За годъ до описываемыхъ событій скончался послѣдній владѣлецъ Тополеваго, которому принадлежалъ замокъ

и вся округа. Онъ оставилъ единственную дочь, и она выходила теперь замужъ за богача, скупавшаго всѣ земли, которыя пришлось старому барину продать евреямъ и крестьянамъ. Онъ купилъ и замокъ Тополевый, а люди увѣряли, что съ имѣніемъ онъ купилъ и жену. Иначе этотъ бракъ никто не могъ себѣ объяснить. Вѣдь жениху было уже сорокъ лѣтъ; правда, наружность его была привлекательна, но онъ не графъ, и раньше строилъ мосты и желѣзныя дороги; на постройкахъ то онъ и нажилъ себѣ состояніе. Невѣста же девятнадцатилѣтняя дѣвушка-графиня, выросшая среди графовъ и бароновъ, которые никогда бы не обратили вниманія на такого простого человѣка.

«Инженеръ Рудогорскій счастливый человѣкъ и разсудительный баринъ», доказывали евреи народу. «Состоянье онъ ужъ себѣ составилъ, а теперь жена введетъ его въ знатное общество. Онъ попадетъ въ среду большихъ господъ, самъ можетъ стать барономъ или графомъ, а дѣти его будутъ большими барами».

Всѣ, проходившіе теперь мимо замка Тополеваго, останавливались передъ нимъ на мгновеніе, подумывая о томъ, какой тамъ живетъ счастливый и разумный человѣкъ.

«И даруетъ же Господь нѣкоторымъ людямъ все, чего они только желаютъ. Молишься, работаешь — все напрасно! Другой же не молится, и не работаетъ, а у него все, что его душѣ угодно; такъ говаривала старая мельничиха, которую каждое утро встрѣчали въ церкви; но люди говорили, что она все свое и мужнино снесла подъ фартукомъ въ шинокъ. Сначала пила она одна, потомъ съ отчаянья запилъ и мужъ ея; подвыпивши, они вмѣстѣ распѣвали благочестивые гимны. Наконецъ, мельникъ умеръ въ чахоткѣ; овдовѣвъ, его жена пропила все, что имѣла; жила она лишь поденнымъ заработкомъ и доброхотными дарами, да и тѣ несла въ шинокъ. Сосѣдки говорили: «ужъ разъ человѣкъ усвоитъ эту привычку,—ни за что отъ нея не можетъ отстать».

Когда люди встрѣчали господина Рудогорскаго, выѣзжавшаго съ молодой женою-графиней въ новой съ

иголочки коляскѣ, они вспоминали слова мельничихи и находили, что она права.

Господинъ Рудогорскій сталъ воздвигать вблизи замка новыя хозяйственныя постройки, починилъ ограду вокругъ стараго сада или «парка», какъ его называли, разбилъ новый паркъ, а рядомъ съ нимъ большой фруктовый садъ.

Въ новомъ паркѣ выкопали прудъ, а на лугахъ около замка провели подземные каналы, по которымъ вода изъ болотъ должна была стекать въ прудъ. Работы было много, и для людей оказался хорошій заработокъ. Женщины, приходившіе въ Тополевое съ обѣдомъ для своихъ мужей, изумлялись, видя сколько гостей принимала графиня.

Въ старомъ паркѣ прогуливались богато разодѣтыя дамы, военные, духовныя и монашествующія лица. Но словацкая рѣчь тутъ не раздавалась, хотя г. Рудогорскій былъ чехъ, а мать его—словачка.

«Счастливые люди», вздыхая замѣчали женщины, возвращавшіяся домой съ неистощимыми темами для разсказовъ. Неудивительно, что тѣ забыли бѣднаго кузнеца.

Между тѣмъ молодые супруги начали устраивать свое гнѣздышко, и посѣтители кузницы удивлялись, какъ имъ хорошо жилось.

Старикъ Крышко починилъ зятю крышу—вѣтеръ не будетъ ужъ болѣе безпокоить ихъ, онъ привелъ въ порядокъ и окна не хуже лучшаго плотника; Адаму пришлось только оковать ихъ; они вмѣстѣ вставили рамы, а жидъ доставилъ стекла и краску. Аничка поѣхала съ отцомъ на кирпичный заводъ, добыла тамъ желтой глины и замазала ею всѣ щели въ домѣ. Они вмѣстѣ вычистили запущенный дворъ, окопали садикъ и плодовыя деревья, а затѣмъ начали обрабатывать и поле. Мужчины не позволили Аничкѣ выбирать камни, а предпочитали, чтобы она дома бѣлила стѣны.

Если-бы Адама не отрывали отъ работы, можно было бы въ одинъ день привести поле въ порядокъ, но ремесло стояло на первомъ планѣ а дѣла было вдоволь.

Кто-то изъ Нимница похвасталъ въ Тополевомъ, что

въ его селѣ прекрасный кузнецъ, мастеръ точить всѣ острыя орудія. Вскорѣ всѣ плотники и господскіе мастеровые стали носить Адаму свои топоры, тесаки, мотыги, лопаты, такъ что онъ еле поспѣвалъ работать.

«Какое счастье, что вы со мною, батюшка», говаривалъ онъ своему тестю. «Мнѣ не о чемъ заботиться; если бы мнѣ нужно было еще возиться съ полевыми работами, я бы потерялъ всѣхъ заказчиковъ, а если бы я работалъ только для людей,—мой домъ бы провалился. Пощадите только, ради Бога, мою Аничку. Я бы не хотѣлъ, чтобы она заработалась, вѣдь она только вышла замужъ».

«Не безпокойся, мой сынъ! Съ Божьей помощью мы со всѣмъ справимся. Думай только о своемъ ремеслѣ! Господь Богъ положилъ тебѣ быть нашимъ кормильцемъ, а намъ твоими помощниками».

Не прошло и восьми недѣль съ того дня, какъ молодой кузнецъ ввелъ Аничку въ свой домъ, а уже старая кузница была неузнаваема. Хата свѣже побѣленная съ синими узорами и большими новыми окнами, заставленными цвѣтами, походила на старушку-бабушку, еще разокъ нарядившуюся въ подвѣнечное платье. Внутри были повѣшены бѣлыя занавѣски, а комнатка, точно вынутая изъ коробочки, поражала своею чистотою; сѣни и кухня были заново ярко выкрашены, а каморка отца росписана, какъ птичья клѣточка. Въ ней поставлены были всѣ его вещи, не исключая и ткацкаго станка. Тамъ же помѣстились рядомъ съ Аничкиной прялкой старинныя полки, заполненныя книгами, изъ которыхъ еще прадѣды, отцы и дѣти одинаково черпали утѣшеніе. Члены семейства Крышко пользовались особой привиллегіей—ихъ, какъ знатоковъ Писанія, община избирала въ помощники учителя. Поэтому и Аничка, не хуже любой дамы, могла читать и писать.

Односельчане сердились на Адама за то, что онъ никогда не соглашался идти съ ними въ трактиръ; и говорили старому Крышко: «Вы его держите на веревочкѣ».

«Друзья мои», возражалъ имъ Крышко, «отъ хожденія въ трактиръ проку не бываетъ ни для души, ни

для тѣла. Что пропито, то и пропало. Пьяница срамитъ себя, Бога и людей».

«Да вѣдь никому нѣтъ надобности напиваться».—

«Надобности нѣтъ, а напиться можно. Мы просимъ Господа: «Не введи насъ во искушеніе». Зачѣмъ же намъ самимъ идти на соблазнъ и гнѣвить Бога».

«Оставьте его», говорили нѣкоторые, пожимая плечами. Другіе качали головой. «Онъ говоритъ великую истину», думали они. «Если бы только возможно было удержаться отъ питья; да вѣдь, если не напиться хорошенько, то что за радость жить на свѣтѣ»! Они старались переубѣдить Адама, но онъ хмурилъ лобъ, отвѣчая имъ: «Я всю недѣлю сижу за работой, неужели мнѣ въ воскресенье надо идти въ трактиръ? Кто со мною хочетъ бесѣдовать,—милости просимъ къ намъ; добро пожаловать всѣмъ». «Что ты за баринъ?» возражали ему обиженно, «станутъ развѣ старые мужики розыскивать тебя». Однако нѣкоторые пришли. Старикъ Крышко такъ хорошо умѣлъ разсказывать изъ Св. Писанія и старыхъ книгъ, что хотѣлось цѣлыми днями его слушать. Было пріятно, сидя подъ привѣтливой яблоней въ цвѣту, научаться тому, какъ трудно человѣку въ нынѣшнее время жить по Божески и вѣрить въ истину. Нѣтъ больше такихъ людей, которые бы захотѣли умереть правды ради. Въ настоящее время каждый вѣритъ, какъ и во что онъ хочетъ, а многіе говорятъ: «Нѣтъ неба, нѣтъ и ада, нѣтъ ни Бога, ни Христа. Умрешь, и съѣдятъ тебя черви». Крышко задумался: «Когда я былъ еще юношей, нашъ пасторъ заболѣлъ и вмѣсто него проповѣдывалъ молодой, еще не рукоположенный человѣкъ, но проповѣди его были такъ прекрасны, что мы еще долго о нихъ вспоминали. Я хорошо помню, какъ онъ говорилъ: «Бѣсы тоже вѣрятъ и трепещутъ. Если мы вѣримъ въ Бога и Его Святое Слово, то вся наша жизнь должна служить доказательствомъ этой вѣры. Живите на землѣ, какъ училъ васъ Христосъ, любите Бога, дѣлайте каждому добро. Богъ есть любовь, и кто въ любви пребываетъ, тотъ пребываетъ въ Богѣ, и Богъ въ немъ». А когда я кончилъ школу, нашъ старый учитель сказалъ мнѣ на

прощанье: «Радуйся, юноша, твоей молодости и смолоду направляй сердце твое къ добру. Дѣлай то, что радуетъ твое сердце и нравится твоимъ очамъ, но помни, что во всемъ Богъ потребуетъ у тебя отчета передъ Судомъ Своимъ». Помни, сынъ мой, что какъ ты ни бѣденъ, но долженъ честно прожить въ мірѣ. Да, онъ уже въ царствѣ правды, я еще здѣсь; но хотя много лѣтъ прошло съ тѣхъ поръ, я еще не забылъ его завѣта».

Старикъ Крышко любилъ Бога и Господа Іисуса; онъ вѣрилъ въ небо и въ то, что и онъ переселится туда; онъ вѣрилъ также въ адъ и предостерегалъ людей передъ грѣхомъ, раскрывающимъ его врата. Такъ научилъ онъ вѣрить и Аничку. Она осталась одна въ живыхъ изъ семерыхъ его дѣтей, они всѣ умерли въ отрочествѣ; напослѣдокъ умерла и его жена. Онъ не грустилъ о ней, потому что вѣрилъ, что она у Бога, и что онъ тамъ ее найдетъ.

Аничка была младшимъ его ребенкомъ. Богъ научилъ его Своимъ путямъ, пока она подростала и онъ могъ ее учить правдѣ.

Съ тѣхъ поръ, какъ они зажили вмѣстѣ, молодой кузнецъ сталъ часто думать о душѣ. Какъ и многіе другіе люди, онъ раньше никогда не думалъ о Богѣ, хотя былъ однимъ изъ лучшихъ учениковъ и во время конфирмаціи лучше всѣхъ зналъ катехизисъ.

(Продолженіе слѣдуетъ).

Толкованіе на книгу откровенія Іоанна.

БЛЭКВУДЪ.

I

Откровеніе Іисуса Христа. Откровеніе Іисуса Христа данное Ему Отцомъ, чтобы Онъ могъ показать Своимъ рабамъ, чему надлежитъ быть вскорѣ.

Итакъ, Апокалипсисъ или Откровеніе вполнѣ доступно, и дано для чтенія и изученія (его можно читать

и изучать). Онъ не есть «темное мѣсто» какъ полагаютъ многіе. Напротивъ къ нему примѣняются слова Апостола Петра о пророчествѣ вообще, гдѣ онъ называетъ его «свѣтильникомъ, сіяющимъ въ темномъ мѣстѣ». II Пет. 1,19. Можетъ быть трудно разобрать іероглифическій языкъ, которымъ оно изложено, потому что оно написано такъ, что только «мудрые уразумѣютъ» Дан. 12,10; но все же оно дано для того, чтобы просвѣтить; а не смущать рабовъ Божіихъ. Это намъ яснѣе, чѣмъ когда либо. «Господь Богъ святыхъ пророковъ послалъ Ангела Своего показать рабамъ Своимъ то, чему подлежитъ быть вскорѣ»; Отк. 22,6 и еще: «Я Іисусъ, послалъ Ангела Моего засвидѣтельствовать вамъ сіе въ церквахъ». Отк. 22,16. Откладывать Откровеніе въ сторону потому только, что оно заключаетъ въ себѣ мѣста трудныя для пониманія, пренебрегать ихъ на томъ основаніи, что многіе христіане различно его толкуютъ, это значитъ оскорблять его Божественнаго Автора, обвинять Его въ томъ, что Онъ помѣстилъ въ Библіи совершенно не нужную часть, безъ которой мы можемъ отлично обойтись. А между тѣмъ такъ поступаютъ многіе изъ называющихъ себя христіанами. За исключеніемъ первыхъ трехъ главъ, книгу Откровенія совершенно не знаютъ и не изучаютъ.

До самыхъ послѣднихъ, немногихъ лѣтъ, она была совершенно изъята изъ числа книгъ св. Писанія читаемыхъ въ Англійскихъ церквахъ, прихожане слѣдовали примѣру своихъ пастырей и выбирали изъ Библіи только наиболѣе важные мѣста. «Болѣе важные мѣста»!

Какая дерзость! кто изъ насъ можетъ разбирать и судить различныя мѣста въ Словѣ Божіемъ? Псаломъ 22-ой, 14-ая глава Евангелія Іоанна и 8-я глава посланія къ Римлянамъ считаются важнѣе, чѣмъ темныя главы Откровенія, но кто далъ намъ право судить объ относительной важности той или другой главы, того или другого стиха? И какое у насъ мѣрило важности? Какъ можемъ мы нашими ограниченными способностями судить о важности чего либо для Бога или для людей?

Нѣкто сказалъ издревле:—

«Всякое слово Бога чисто». Прит. 30,5.

«Всѣ заповѣди Твои—истина». Пс. 118,86.

«Всѣ повелѣнія Твои, всѣ признаю справедливыми». Пс. 118,128.

Святые прежнихъ лѣтъ, каковы Енохъ, Ной, Авраамъ, Іосифъ, Моисей, Давидъ, Даніилъ, Симеонъ и Анна утверждали свою вѣру и надежду пророческимъ словомъ. Бѣднымъ заключеннымъ въ Вавилонѣ, такъ же какъ и угнетенному Израилю въ Египтѣ пророчества и обѣтованія приносили свѣтъ и обновляли жизнь.

А «Божіи слуги въ церквахъ», за исключеніемъ тѣхъ случаевъ, когда страшныя гоненія или жестокая борьба съ анти-христіанскими силами заставляла ихъ обращаться къ истинамъ пророчества за свѣтомъ или оружіемъ для борьбы, думали, что совершенно излишне работать надъ символами и изображеніями находящимися въ «Откровеніи Іисуса Христа». Хотя путь ихъ лежалъ среди скалъ и сыпучихъ песковъ, буруновъ и мелей, они не сочли необходимымъ или просто полезнымъ изучить Богомъ уготованную книгу и принять во вниманіе тѣ глубины, которыя она указывала, какъ особенно важныя. Они, подобно Іегудію, вырѣзали множество страницъ Іер. 36,23, изъ благословеннаго Слова Божія и сочли ихъ мертвой буквой.

Попросите девяносто девять изъ ста или даже девятьсотъ девяноста девять изъ тысячи христіанъ дать ясный отчетъ о размѣрѣ и строѣ этой книги, о значеніи ея символовъ и главной характеристики и какой вы получите отвѣтъ? Хотя ея семь печатей были сняты 1800 лѣтъ тому назадъ, большинство вамъ скажетъ: «Не могу, потому что она запечатана. Я не умѣю читать». Ис. 29,11,12.

А почему это? Иные скажутъ: «это такъ таинственно, такъ трудно понимать». Но вѣдь это раскрытіе тайны и, если ея значеніе не лежитъ на поверхности, а требуетъ изученія и исканія съ терпѣніемъ и молитвою, то развѣ это оправданіе, чтобы пренебрегать чтеніемъ послѣдняго письма нашего Спасителя къ намъ—письма, на которое Онъ призываетъ наше особенное вниманіе такими многозначительными, убѣдительными словами?—

«Нѣтъ», скажетъ другой, но есть столько разныхъ взглядовъ, столько различныхъ толкованій, на эту тему что только больше путаешься, читая ее. Это можетъ служить причиной не изучать людскія толкованія, но не можетъ служить оправданіемъ къ отстраненію Божіихъ словъ.

Но и эта отговорка преувеличена. Въ чемъ эти различія, о которыхъ такъ много толкуютъ? Совершенно вѣрно то, что существуетъ или существовало три способа истолкованія этой книги и что даже тѣ, которые приняли одинъ изъ нихъ—тотъ, который разсматриваетъ эту книгу, какъ исторію церкви и міра въ настоящій періодъ расходятся въ толкованіи символовъ.

Но во-первыхъ разногласіе ихъ не такъ велико, какъ говорятъ, а во-вторыхъ его слѣдовало ожидать. Если ученые, изучающіе древніе клинообразные письмена и іероглифы, примѣняли часто діаметрально противоположныя теоріи, то не мудрено, что при изученіи книги, умышленно составленной такъ, чтобъ быть непонятной для людей міра, христіане принимаютъ совершенно различныя гипотезы.

Но развѣ эти или подобныя имъ возраженія оправдываютъ хоть сколько нибудь наше отбрасываніе этой части священнаго Писанія, когда Самъ Спаситель призываетъ на нее наше особенное вниманіе и придаетъ изученію ея особенное благословеніе? Конечно мы виновны, если такъ поступали до сихъ поръ и безъ сомнѣнія сами очень много отъ этого потеряли.

Ибо что составляетъ предметъ Апокалипсиса? «То, чему надлежитъ быть вскорѣ». Это раскрытіе всего, что должно случиться немедленно послѣ написанія этой книги и также черезъ нѣсколько столѣтій, которые истекутъ между первымъ и вторымъ пришествіемъ. Развѣ такое раскрытіе не заслуживаетъ вниманія? Развѣ подобное откровеніе не представляетъ интереса? Если-бы люди міра сего могли узнать какимъ нибудь путемъ, что случится черезъ нѣсколько часовъ въ коммерціи, политикѣ или спортѣ, развѣ они пожалѣли бы на это время, деньги или трудъ?

«Сыны вѣка сего догадливѣе сыновъ свѣта въ своемъ родѣ». Лук. 16,8. Апостолы умоляли насъ, что-бы мы «помнили слова, прежде реченныя святыми пророками, и заповѣдь (II Пет. 3,2) Господа и Спасителя, преданную Апостолами» и говорили намъ, что «будучи предварены о семъ» мы избѣгаемъ того, чтобы «увлечься заблужденіемъ беззаконниковъ» и не отпадемъ отъ своего утвержденія: а мы пренебрегаемъ «вѣрнѣйшимъ пророческимъ словомъ», «свѣтильникомъ, сіяющимъ въ темномъ мѣстѣ».

Откровеніе открываетъ намъ не только «то, чему надлежитъ быть вскорѣ»; оно открываетъ также Самого Іисуса Христа въ Его славѣ и въ Его славномъ служеніи предпринятомъ относительно Его возлюбленнаго народа.

Здѣсь Онъ открывается какъ Спаситель въ своеи удивительной, заступнической смерти. Преобладающій титулъ, который дается Ему въ этой книгѣ, это Агнецъ. Онъ.

«Агнецъ посреди престола» Отк. 5,6.

«Агнецъ закланный отъ созданія міра» 13,8.

«Агнецъ стоящій на горѣ Сіонѣ» 14,1.

«Агнецъ, храмъ и свѣтильникъ» славы 21,22.23.

Здѣсь яснѣе, чѣмъ въ какой-либо книгѣ, рисуется искупительная смерть, драгоцѣнная кровь и все значеніе этой чудесной жертвы. Двадцать восемь разъ названъ Онъ Агнцемъ. Какъ полезно, какъ необходимо созерцать Его таковымъ! полезно именно теперь, когда чудная смерть Христа или отрицается, или объясняется иначе людьми, называющими себя христіанами. Громко и ясно взываетъ Апокалипсисъ «вотъ Агнецъ Божій, который беретъ на Себя грѣхи міра».

Онъ открывается и какъ Первосвященникъ. Онъ первенецъ изъ умершихъ. Ибо, воскресивъ Его, «Тотъ, Кто сказалъ Ему: Ты Сынъ Мой, Я нынѣ родилъ Тебя», «въ другомъ мѣстѣ говоритъ: Ты священникъ во вѣкъ». Евр. 5, 5. 6. Замѣтьте Его, одѣтаго въ одежду первосвященниковъ ходящаго по среди семи золотыхъ свѣтильниковъ; Его глаза, какъ пламень огненный, проникаютъ всякую вещь, изъ устъ Его выходитъ острый мечъ и эти уста останавливаютъ; предостерегаютъ, при-

казываютъ, укоряютъ; десница Его держитъ ангеловъ церквей или съ необычайной нѣжностью простирается къ тому, кого смирила до земли Его слава.

Здѣсь же Онъ открывается, какъ Пророкъ. Ибо Онъ «Свидѣтель истинный и вѣрный». «Аминь», «Пророкъ подобный Моисею» т. е. не только Тотъ, Который открываетъ чему надлежитъ быть, но который свидѣтельствуетъ о дѣлахъ и путяхъ церквей и сообщаетъ опредѣленія Божіи съ несомнѣннымъ знаніемъ ихъ.

Посмотрите на это вѣрное свидѣтельство, которое Онъ даетъ семи церквамъ черезъ раба Своего Іоанна. Все тутъ выведено на свѣтъ: и прилежный трудъ, и терпѣніе, и ревность къ истинѣ, и оставленіе первой любви, тутъ искушенія и мужество, тамъ принятіе ложной доктрины, и дружба съ міромъ, дремота, мертвенность однихъ и святая работа другихъ, утвержденіе на Его словѣ терпѣнія и тепловатость и самодовольство, каждое проявленіе христіанской жизни пересмотрѣно, каждому дано одобреніе или порицаніе отъ Того, Кто «испытуетъ сердца и утробы», непогрѣшимаго руководителя человѣческой совѣсти. Если раны этаго Друга вѣрны, то какъ благодатенъ Его совѣтъ, какъ истиннаго Пророка, какъ любовно Его настойчивое стучаніе въ двери сердца, какъ поддерживаютъ бодрость духа и возбуждаютъ Его обѣщанія «побѣждающему». О немъ написано «Его слушайте во всемъ».

Наконецъ здѣсь же Онъ является Царемъ. Онъ «Владыка царей земныхъ». Онъ «посреди престола» «на головѣ Его много вѣнцовъ» «на одеждѣ и на бедрѣ Его написано имя: Царь царей и Господь господствующихъ». «Онъ будетъ царствовать во вѣки вѣковъ». Апокалипсисъ это книга престола. Это пророческое описаніе побѣдъ убитаго и воскресшаго Агнца, сражающагося за Свой народъ; описаніе Его соучастія въ скорбяхъ народа; великаго торжества послѣ вѣковъ борьбы Того, Кто «вкусивъ смерть за каждаго человѣка», теперь увѣнчанъ славою и честію—«блаженный и Единый имѣющій безсмертіе». «Умноженію владычества Его и мира нѣтъ предѣла». И поклонятся Ему всѣ цари; всѣ народы будутъ служить Ему. «И вся земля будетъ полна славы Его».

Скоро Онъ явится во всемъ Своемъ славномъ величіи. Неужели мы не будемъ стараться различить знаменія и времена, которыя по Его откровенію, будутъ предшествовать Его пришествію; и замѣчая постепенное исполненіе пророчествъ, касающихся времени, предшествующему Его пришествію не поднимемъ наши головы, потому что „приблизилось избавленіе наше“.

„Се, грядетъ съ облаками, и узритъ Его всякое око, и тѣ, которые пронзили Его; и возрыдаютъ предъ Нимъ всѣ племена земныя. Ей, аминь“.

„Да пріидетъ Царство Твое!“

Мой братъ.

(Для юныхъ читателей).

Всѣ говорили, что я похожъ на моего брата. Я помню одно время, когда моя мать привязывала мнѣ на шею красную ленточку: во первыхъ изъ за того, что у меня былъ кашель, а во-вторыхъ моя мать часто повторяла: „Я не знаю, кто у меня Ѳеоѳилъ, а кто Ѳеодоръ“. Время прошло и ленточка мнѣ не нужна была болѣе, кашель прошелъ и мать могла очень хорошо насъ отличать другъ отъ друга. Когда она бывало на меня посмотритъ, всегда вздохнетъ; это меня сильно раздражало и я обыкновенно корчилъ Ѳеоѳилу ужасное лицо, только изъ-за того, что мать моя вздохнула.

Съ тѣхъ поръ, какъ я узналъ исторію про первыхъ двухъ братьевъ, я хорошо понялъ ненависть Каина къ Авелю, и такъ какъ я своему брату говорилъ все, что только грубо и неприлично, то я ему высказалъ мнѣніе насчетъ этого. Онъ посмотрѣлъ на меня испуганно, своими голубыми глазами такъ, что мнѣ очень хотѣлось высунуть ему языкъ и сказать: „Ты не бойся, я тебя не убью, ты слишкомъ для этаго тряпка“.

Тогда мы были еще дѣтьми и я не зналъ того, что теперь знаю, а именно: что въ моемъ родительскомъ домѣ сіяло солнце и что, только благодаря мнѣ, часто

находили тучи. Я могъ бы быть счастливымъ ребенкомъ, если-бы не мое сердце, которое вмѣщало въ себѣ ненависть, зависть и которое обратило жизнь мою въ какой-то адъ.

Я знаю, что мой братъ часто плакалъ, и что тогда моя мать смотрѣла на меня съ грустью и съ упрекомъ. Этотъ взглядъ, и кротость моего брата, и расточаемая любовь ко мнѣ, выводили меня часто изъ терпѣнія.

Были минуты, когда я самъ пугался того, что происходило въ моемъ сердцѣ. Я началъ раздумывать, что мой братъ гораздо лучше меня и могъ бы помочь мнѣ сдѣлаться такимъ-же. Но эти моменты исчезали, какъ звѣзды на темномъ небѣ и оставляли тьму въ моемъ безпокойномъ сердцѣ.

Когда я первый разъ увидалъ, что мать надо мной плакала, то слезы ея падали въ мое сердце, какъ капли росы; тогда я былъ близокъ къ тому, что-бы броситься къ ней на шею и просить прощенія, но, въ это время, взглядъ мой падалъ на Ѳеоѳила, который обнималъ мать, плакалъ вмѣстѣ съ ней. Тогда я втихомолку билъ брата и убѣгалъ изъ дому, чтобы не слышать ненавистный мнѣ плачъ.

Прошли года, которые казались мнѣ цѣпью упрековъ и наказаній.

«Ѳедоръ, если ты будешь такъ продолжать, то ты кончишь тюрьмой. Дай Богъ, чтобы я только не дожилъ до этаго».

Я ко многому привыкъ и многое забывалъ, но этихъ словъ моего отца я никогда не забуду. Я вздрогнулъ всѣмъ тѣломъ отъ его голоса и отъ взгляда его очей. Было что-то такое угрожающее въ немъ! Однажды мы съ братомъ пошли въ церковь. Мы вмѣстѣ опустились на колѣни и мнѣ, почему то, вспомнилась опять исторія Каина и Авеля. Мою жертву Богъ не принялъ. И зачѣмъ Ему было принимать? Вѣдь все это было наружное, напоказъ.

Вечеромъ, я сидѣлъ въ бесѣдкѣ и думалъ совершенно о другомъ, не о томъ, о чемъ бы мнѣ слѣдовало думать,

въ это время пришелъ братъ: «Что ты хочешь, святой Ѳеоѳилъ», спросилъ я его?

«Сегодня утромъ мы были вмѣстѣ, не можемъ-ли мы и вечеръ провести также вдвоемъ? Пойдемъ домой».

Вмѣсто отвѣта я вылилъ ему въ лицо стаканъ вина, который я держалъ въ рукѣ. Ѳеоѳилъ поблѣднѣлъ, вытеръ капли и вышелъ.

Въ этотъ вечеръ я долженъ былъ пить, пить и пить, чтобы заглушить мою безпокойную совѣсть.

Какъ я пришелъ домой я не знаю, знаю только, что жизнь моя въ отцовскомъ домѣ стала мнѣ невыносима. Больше чѣмъ слезы матери, меня угнетала любовь ко мнѣ моего брата. Онъ на меня никогда не жаловался. Онъ часто прикрывалъ мои проступки и всегда меня защищалъ.

Но прошло время, когда однажды моего отца принесли окрававленнаго и положили на кровать.

Въ эти дни я позналъ значеніе слова: смерть. Я прятался по угламъ, и все таки, часто я лежалъ на груди моего умирающаго отца. У него было много благословляющихъ словъ для моего брата. Улыбку, которую онъ подарилъ Ѳеоѳилу, я никогда не забуду, она какъ-то особенно врѣзалась мнѣ въ сердце. Отецъ никогда не могъ такъ на меня посмотрѣть, съ такой любовью и довѣрчивостью: «Ѳеоѳилъ, мой дорогой сынъ, слѣди за своимъ братомъ».

Какъ будто я ребенокъ! Я со злостью отвернулся отъ нихъ.

«Не оставь его», послышалась опять просьба изъ устъ умирающаго.

«Обѣщай мнѣ это, сынъ мой».

«Я обѣщаю».

Я выбѣжалъ изъ дому, и тамъ, гдѣ никто не могъ меня увидѣть, я горько заплакалъ.

(*Продолженіе слѣдуетъ*).

даже и всю его жизнь. Онъ зналъ походку каждаго; если проходилъ незнакомецъ, то онъ спрашивалъ: «Кто это?» Не имѣя зрѣнія, онъ развилъ въ себѣ сильно другія чувства.

Въ этотъ день онъ услышалъ необыкновенный звукъ; вдали шумъ многихъ голосовъ; толпа приближалась все ближе и ближе; вотъ уже она находится на нѣсколько шаговъ около него и онъ наконецъ спросилъ, что означаетъ эта толпа. Онъ услышалъ, что это

2. Любящій Спаситель Іисусъ изъ Назарета.

Безъ сомнѣнія, онъ много слышалъ объ Іисусѣ; что Онъ 4 мѣсяца тому назадъ былъ въ Іерусалимѣ и исцѣлилъ *слѣпорожденнаго*. И вотъ представляется и для него благопріятный случай—*теперь* или *никогда*. Поэтому, когда онъ услышалъ, *кто* это, онъ сталъ *кричать*. Ст. 47. Объясните слова его. «Сынъ Давидовъ» имя, которымъ Мессія былъ узнаваемъ людьми. Бѣднякъ не зналъ, какъ далеко или близко онъ находился отъ Іисуса, поэтому онъ громко кричалъ. Толпа шумѣла, но все-таки всѣ могли слышать слѣпого нищаго. Вартимей не былъ подобенъ нашимъ нищимъ, ожидающимъ только подаянія и не думающимъ *кто* далъ его. Онъ хотѣлъ получить *только* то, что *Іисусъ* могъ дать.

«*Помилуй меня*», кричалъ онъ, стараясь, чтобы всѣ его слышали.

Если бы Вартимей просилъ подаянія, то несомнѣнно многіе дали бы ему и затѣмъ прошли бы. Но

3. Нетерпѣливая толпа заставляла его молчать.

Ст. 48. Они шли изъ далека и по знойной дорогѣ, устали и желали поскорѣе достичь города и отдохнуть. Кромѣ того, они шли къ *Іерусалиму* съ *Іисусомъ* съ *тріумфомъ*. Покой и подкрѣпленіе, а затѣмъ шесть часовъ и они у мѣста назначенія; они не желали задерживаться, поэтому говорили: пусть «нищій подождетъ». *Эгоисты* разсуждали такъ. И многіе *невѣжды* могли бы думать, что Іисусъ не остановится при такомъ тріумфальномъ шествіи. Но *Вартимей былъ настойчивъ*. Онъ ничего не зналъ, но *только* это былъ его благопріятный случай и онъ воспользовался имъ.

Поэтому онъ кричалъ о «Помилованіи» все громче и громче. Можетъ быть онъ *ожидалъ и слушалъ* объ Іисусѣ всѣ эти 4 мѣсяца и хотѣлъ знать (какъ большинство) будетъ ли Іисусъ на Пасхѣ и если такъ, то какою дорогой Онъ пойдетъ въ Св. Городъ.

4. Никто не взываетъ напрасно къ Іисусу.

Ст. 49. Іисусъ «остановился». Онъ никогда не спѣшилъ; Онъ былъ уставшій, изнуренный, но *всегда готовый* слушать крикъ о помилованіи; *всегда навѣрное услышитъ*, какъ бы толпа не шумѣла. Онъ зналъ, что Онъ шелъ въ Іерусалимъ на страданіе, но Его сердце было способно сострадать другимъ и утѣшать ихъ.

Іисусъ не пошелъ къ человѣку; было гораздо мудрѣе велѣть близко стоявшимъ людямъ «позвать» и «привести его». Они старались скрыть его; они были не добры; насколько возможно Іисусъ хотѣлъ сгладить ихъ недоброту, приведеніемъ слѣпого къ Нему.

Отличный урокъ, данный Іисусомъ: «*Вы дѣлайте то, что можете для него; Я сдѣлаю то чего вы не можете*».

Теперь толпа помогаетъ. Можетъ быть нѣкоторые ободряли слѣпого только потому, что всѣ люди преклоняются предъ успѣхомъ и смущаются неудачей. Но гораздо лучше было бы помочь ему съ самаго начала!

Можетъ быть нѣкоторые въ толпѣ, которые хорошо знали Іисуса, были рады помочь Вартимею и говорили ему «Не бойся» и т. д., такъ какъ они были увѣрены, что Іисусъ не позвалъ бы напрасно.

Опишите торопливо встающаго человѣка; лицо его сіяло радостью; онъ

5. Не медлитъ ни минуты.

Ст. 50. Его длинная одежда мѣшала ему, поэтому онъ сбрасываетъ ее; чувствуетъ около нѣсколько добрыхъ рукъ, помогающихъ ему; подходитъ къ Спасителю; слышитъ Его любящія слова: «Чего ты хочешь отъ Меня? Какого помилованія?»

Объясненіе: Іисусъ зналъ желаніе слѣпого; знаетъ *всѣ* наши желанія и хотѣнія, но Онъ *хочетъ, чтобы мы просили Его о нихъ* смиренно, искренно. Тогда мы возрадуемся подобно Вартимею.

Удовлетворенная просьба. Ничего не было, что могло бы заставить Вартимея ждать; онъ показалъ свою вѣру окружающимъ *крикомъ о помилованіи* тотчасъ же, какъ онъ услышалъ, что Іисусъ проходитъ мимо.

Упорствуя въ своемъ крикѣ, когда всѣ окружающіе заставляли его «молчать». Какая радость, когда онъ прозрѣлъ и первое, что онъ увидѣлъ былъ *Іисусъ*.

Заключеніе. *Учитесь отъ Іисуса жалѣть слѣпыхъ* (1) *физически-слѣпыхъ*. Дѣлайте все, чѣмъ только можете помочь имъ; провести ихъ черезъ улицу, помогать имъ, содѣйствуйте всѣмъ, чѣмъ можете: научите ихъ ремеслу для заработка и т. д.

(2) *Духовно-слѣпые*. Повторите *Основной текстъ*. *Ты одинъ-ли изъ нихъ?* Тогда сжалься *надъ собой* и молись *о себѣ*, такъ какъ если ты читаешь Библію и не видишь Іисуса тамъ, то *ты слѣпой*; если ты не можешь считать Библію Словомъ Божіимъ, *ты слѣпой*; если ты не можешь сознавать, что религія Іисуса есть «сила Божія во спасеніе», *ты слѣпой*; если ты не можешь вѣрить, что вселенная есть созданіе Его рукъ, что законы природы подъ Его управленіемъ, что народы земли управляются Его истинными законами и благоденствуютъ соотвѣтственно тому, въ какомъ они общеніи съ Нимъ; если ты не можешь видѣть Его въ природѣ, въ провидѣніи и милосердіи — *ты слѣпой*; кричи о *помилованіи*.

Если ты прозрѣлъ, слѣдуй за Іисусомъ съ горячею благодарностью подобно Вартимею и старайся помогать тѣмъ, которые *все еще слѣпы*.

Можно получать въ книжномъ магазинѣ

„РАДУГА“,

СПБургъ, Вознесенскій пр., д. № 40.

НОВОСТЬ!

Священное писаніе въ картинахъ

по оригиналамъ извѣстнаго художника профессора Р. Лейнвеберъ.

Художеств. открытыя письма въ краскахъ.

Серія I—12 картинъ изъ жизни праотцовъ.
» II—12 » » » Іосифа и Моисея.
» III—12 » » » Іисуса Навина и перваго періода судей.
» VI - 12 » » послѣдующихъ періодовъ судей и царей.
» V—12 » » жизни Соломона и послѣ раздѣленія царства.

Цѣна каждой серіи по **80** коп.
За отдѣльный экземпляръ по **10** к.

— Книга: „**Гусли**“ безъ нотъ, 2-е изданіе, вышла изъ печати. Цѣна 1 р. безъ пересылки; 1 р. 20 к. съ пересылкой.

Покаяніе—небесный даръ Цѣна 8 коп.

„**Благодатью вы спасены**“. Избранныя проповѣди знаменитаго проповѣдника Сперджена. Эта книга производитъ сильное впечатлѣніе широтою и глубиною мыслей. Цѣна 30 к.

— Печатается и скоро выйдетъ:

Р. Торрей, **Полнота духа**.

Объявленіе.

Въ книжномъ магазинѣ А. П. Фризена, Давлеканово Уфим. губ. можно пріобрѣтать брошюру Я. Феттера (не надо смѣшивать съ Фетлеромъ): **«Грѣхъ противъ тѣла»**, собственное изданіе. Цѣна 10 коп. съ пересылкой 12 коп. (можно марками). Перепродавцамъ значительная уступка. Въ скоромъ времени выйдетъ брошюра: Модерсонъ: **«Три минуты до полуночи»**.

Отъ Совѣта СПБургской общины Евангельскихъ христіанъ.

Согласно постановленію Общаго Собранія 15 авг. 1908 года при С.-Петербургской Церкви основаны слѣдующіе сборы:

1) Кружка № 1 — для поддержанія устной проповѣди.

2) Кружка № 2 — для поддержанія и развитія Евангельской печати въ связи съ церковью.

3) Кружка № 3 — для поддержанія и развитія дѣятельности Кружковъ Молодежи, основанія библіотеки, читальни и помѣщеній для нихъ.

4) Кружка № 4 — для поддержанія пріютовъ и другихъ благотворительныхъ учрежденій.

5) Кружка № 5 — для найма помѣщеній въ центрѣ города, а главнымъ образомъ, для пріобрѣтенія или покупки въ будущемъ молитвеннаго дома.

6) Кружка № 6 — для поддержанія пѣвческихъ хоровъ.

За правильностью сборовъ въ означенныя кружки наблюдаетъ Совѣтъ Общины.

Въ виду громаднаго наплыва публики въ имѣющихся помѣщеніяхъ, а также въ виду необходимости имѣть ежедневно центральное мѣсто для молитвенныхъ и другихъ собраній, ощущается сильная нужда въ постоянномъ молитвенномъ домѣ. Такъ какъ для пріобрѣтенія онаго требуются крупныя суммы и такъ какъ успѣхи дѣла Божія въ столицѣ дороги сердцу всѣхъ дѣтей Божіихъ, Совѣтъ СПБ. Общины рѣшилъ пригласить къ участію въ этомъ дѣлѣ и иногороднихъ жертвователей. Желающіе могутъ присылать свои пожертвованія и въ другія изъ вышеуказанныхъ кружекъ: для устной проповѣди, Евангельской печати, просвѣщенія, благотворительности, хорового пѣнія и т. п. (см. выше).

Эти кружки не надо смѣшивать съ фондами Русскаго Евангельскаго Союза.

Фонды Р. Е. Союза назначены для неконфессіональныхъ (невѣроисповѣдныхъ) цѣлей, а кружки, упомянутыя выше, имѣютъ своею цѣлью поддерживать дѣятельность Общины въ свободномъ христіанскомъ духѣ, но согласно убѣжденіямъ Евангельскихъ христіанъ.

Всѣ пожертвованія на молитвенный домъ и въ другія кружки слѣдуетъ адресовать казначею СПБ. Общины Григорію Матвѣевичу Матвѣеву, Малая Бѣлоозерская, д. № 9, С.-Петербургъ.

Мы вѣримъ, что Господь хочетъ, чтобы дѣятельность С.-Петербургской Общины Евангельскихъ христіанъ крѣпла и развивалась, и потому Онъ расположитъ сердца многихъ друзей принять живое участіе въ указанныхъ пожертвованіяхъ.

Отъ лица Совѣта.

Пресвитеръ *С. А. Аесѣевъ.*
Предсѣдатель *И. С. Прохановъ.*
Товарищи предс.: { *Г. М. Матвѣевъ.* / *В. И. Долгополовъ.*
Секретарь *В. В. Хлоповъ.*

Чтенія Слова Божія въ С.-Петербургѣ на тему о спасеніи душъ бываютъ:

Фонарный пер., д. № 4-9.
Воскресенье въ 2 час. дня (для дѣтей).
„ „ 5 „ вечера общее
„ „ 8 „ (для молодыхъ людей).
Среда . . „ 8 „ „ общее
Суббота . . „ 8 „ „

Выборгск. Стор. Нюстадская ул., д. № 19, народный домъ Нобеля.
Понедѣльникъ въ 8 час. вечера.

Вас. Остр., набер. р. Смоленки, фабр. Кебке, д. № 5—9.
Воскресенье въ 5 час. вечера.

Петерб. Ст., Бол. Монетная ул., д. № 3, кв. 12.
Воскресенье въ 10 час. утра.
„ „ 2 „ дня (для дѣтей).
„ „ 5 „ вечера.
Среда . . „ 8 „ „
Суббота . . „ 8 „ „

За Невской Застав. Шлиссельбургск. пр., д. № 45, кв. 9.
Воскресенье въ 2 час. дня (для дѣтей).
„ „ 5 „ вечера.
Четвергъ . „ 8 „ „

Тамбовская ул., д. № 67, кв. 7.
Четвергъ въ 8 час. вечера.

За Нарвской Застав., Земская ул., д. № 6, кв. 2.
Воскресенье въ 2 час. дня (для дѣтей).
„ „ 5 „ вечера.
Четвергъ . . „ 8 „ „

Выб. Стор., Ломанскій пер. д. № 17.
Воскресенье въ 2 часа дня (для дѣтей).
„ „ 5 „ вечера.
Вторникъ . „ 8 „ „

Лиговка, д. № 87 (въ столовой).
Воскресенье въ 2 часа дня (для дѣтей).
„ „ 5 „ вечера (общее).

Казанская ул., д. № 40 (во дворѣ).
Воскресенье въ 11 час. утра.
Среда . „ 8 „ 30 м. вечера.
Четвергъ . „ 3 „ дня (для женщинъ)

Демидовъ пер., д. № 5.
Воскресенье въ 10 час. утра.
„ „ 2 „ дня (для дѣтей).
„ „ 5 „ веч. (латышское).

Фонтанка, д. № 92, кв. 15, уг. Гороховой.
Суббота въ 8 час. веч. (русское).
Воскресенье въ 10½ час. утра } (нѣмецкое).
„ „ 5½ „ веч. }
„ „ 12 час. дня (дѣтское).
„ „ 3 „ „ (шведское).
Вас. Остр., 10 линія № 37, Воскресенье въ 3 час. 45 мин. дня.

Ред.-издатель И. С. ПРОХАНОВЪ. **Тип. Андерсона и Лойцянскаго, СПБ. Вознесен., 53**

Издательское товарищество „РАДУГА“

имѣетъ своею цѣлью издавать и распространять на русскомъ и на другихъ языкахъ **духовно-нравственную литературу** прогрессивнаго направленія.

Книжный магазинъ «**Радуга**» въ СПБ. и всѣ другіе магазины Товарищества «**Радуга**» будутъ снабжены книгами Св. Писанія, богословскими и философскими трудами и вообще произведеніями всей новѣйшей духовной литературы, хотя вмѣстѣ съ тѣмъ они будутъ поставлять научныя, учебныя и всякія другія полезныя изданія.

Товарищество «**Радуга**» приготовляетъ въ настоящее время цѣлый рядъ новыхъ изданій къ печати:

Библейскій словарь. Толкованіе на всѣ книги Ветхаго и Новаго Завѣта и въ томъ числѣ и на Откровеніе Іоанна Богослова.

Книги для дѣтей и юношества.

Біографіи и Сборники проповѣдей всѣхъ выдающихся служителей Слова Божія.

Изданія Товарищ. «**Радуга**»: На русскомъ, нѣмецкомъ и латышскомъ языкахъ, а также учебники и учебныя пособія, и всѣ другія произведенія печати можно выписывать: изъ книжныхъ магазиновъ «**Радуга**».

«**Радуга**» С.-Петербургъ Вознесенскій пр., 40. Телеф. 78—04.
«**Радуга**» Гальбштадтъ (Тавр. губ.).
«**Радуга**» Александровскъ, Екатеринослав. губ. (въ Шенвизе).

Всѣхъ, кто имѣетъ у себя рукописи, которыя желательно было-бы отпечатать, и другіе **запросы** и **заказы**, просимъ обращаться къ **Товариществу** «**Радуга**» по адресу: Ивану Степановичу Проханову, С.-Петербургъ, Чернышевъ пер., д. № 12.

Очень рекомендуются слѣдующія книги:

ДЖОНЪ БУНЬЯНЪ.

Путешествіе пилигрима въ небесную страну и Духовная война.

Болѣе 600 стр. больш. формата. Свыше 100 аллегорич. иллюстр.
Цѣна на велен. бумагѣ 3 руб. съ перес. 3 руб. 50 коп.
Въ изящномъ полукож. перепл. на 1 р. дороже.

И. В. КАРГЕЛЬ.

Свѣтъ изъ тѣни будущихъ благъ.

Цѣна 1 р. 50 к., съ перес. 1 р. 80 к. На велен. бум. 2 р., съ перес. 2 р 50 к.

Стѣнной отрывной календарь на **1909 годъ «СЕМЕЙНЫЙ ДРУГЪ».**
Цѣна 35 коп. безъ пересылки.
(На Украинскі мові)
Нові священі пісні . . . 10 к.

Отто Функе «ШКОЛА ЖИЗНИ».
Мысли на темы книги Пророка Іоны. . . . . — р. 60 к.

Генри Друмондъ «ГОРОДЪ БЕЗЪ ХРАМА».
Рѣчь на темы Откровенія Іоанна Богослова — „ 10 „
Самое велкое въ мірѣ . . . . . — „ 25 „
Какъ преобразить нашу жизнь. . . . . — „ 25 „
Миръ съ вами. . . . . — „ 25 „
Естественный Законъ въ духовномъ мірѣ . . 2 „ — „
Вербицкій. Домъ Отца—мой домъ. . . . . — „ 20 „